

Demonstrações Financeiras 2024

Cooperativa de Crédito, Poupança e Investimento Sicredi Evolução

Assunto: Carta de Apresentação conforme disposto no Art. 45, parágrafo 3º da Resolução BCB nº 2/2020.

Anexo a este documento seguem as Demonstrações Financeiras contendo o Relatório da Administração, o BP, a DSP, a DRA, DMPL, a DFC e as Notas Explicativas.

As informações presentes neste documento foram divulgadas na data de 28/02/2025, no site oficial do Sicredi (www.sicredi.com.br).

A administração da Cooperativa declara sua responsabilidade pelo conteúdo dos documentos contidos neste arquivo.

Paulo Valério Nóbrega Ferreira de Melo
Diretor Executivo
CPF: 284.766.624-91

Lourival Lopes
Diretor de Operações
CPF: 006.724.118-22

Thales de Sousa Cavalcanti
Diretor de Negócios
CPF: 029.321.674-64

Eduardo Netto Sarubbi
Contador
CRC: RS-060899/O-8
CPF: 694.157.650-20

Demonstrações Financeiras 2024

Cooperativa de Crédito, Poupança e Investimento Sicredi Evolução

**Diretoria Executiva de Administração
Superintendência de Controladoria**

Somos o

Sicredi

A primeira instituição financeira cooperativa do Brasil



Neste documento, a administração da Cooperativa, seguindo o princípio do cooperativismo de transparência na gestão e em conformidade aos dispositivos legais e estatutários, divulga as Demonstrações Financeiras relativas ao exercício findo em 31 de dezembro de 2024.

O Sicredi é uma instituição financeira cooperativa comprometida com o crescimento de seus associados e com o desenvolvimento das regiões onde atua. Possui um modelo de negócio que constrói uma cadeia de valor que beneficia o associado, a cooperativa e a comunidade local, oferecendo soluções inteligentes para um desenvolvimento financeiro sustentável com foco na ampliação do nosso impacto positivo econômico, social, ambiental e climático, reduzindo os efeitos adversos.

Com um propósito único que evolui com a participação coletiva, somos uma cooperativa que além de multiplicar resultados positivos, está comprometida em “fazer juntos para fazer a diferença”.



Temos porte e presença nacional

- Estamos presentes em **todos** os estados e Distrito Federal
- Temos agências em **mais de 2 mil** municípios
- Em **mais de 200** municípios somos a única instituição financeira com presença física
- Somos **mais de 8,5 milhões** de associados
- Temos **mais de 2,8 mil** agências e pontos de atendimento

Nossas soluções financeiras são modernas e colaborativas

Oferecemos mais de 300 produtos e serviços financeiros:

- Conta corrente
- Investimentos
- Consórcios
- Conta 100% digital
- Cartões
- Seguros
- Máquina de cartões
- E muito mais

Durante o exercício de 2024 destacamos os seguintes fatos administrativos:

Expandimos nossa rede de atendimento com a inauguração de importantes agências, como a de Timon, no Maranhão, marcando nossa primeira presença no estado. Outro destaque foi a abertura da Agência São Mamede, no sertão da Paraíba, tornando-se a única instituição financeira atuante no município, demonstrando o cuidado da Sicredi Evolução para com o comércio local e desenvolvimento da região.

Inauguramos o nosso Centro de Formação, um espaço destinado ao desenvolvimento de associados, conselheiros, dirigentes, colaboradores e à comunidade, que recebeu o nome do patrono do cooperativismo, Padre Theodor Amstad.

Criamos um espaço exclusivo para relacionamento digital com nossos associados, contando com uma equipe especializada, estrutura adequada e recursos otimizados para garantir a melhor prestação de serviços.

No campo educacional, promovemos a 22ª edição do SIMcrédito – Simpósio de Cooperativismo de Crédito em João Pessoa, PB, e a 2ª edição no Piauí, ambos com a participação de palestrantes renomados e a abordagem de temas relevantes para os associados. Em Teresina, Piauí, realizamos a FINANKids, uma feira de educação financeira voltada para o público infantil, que obteve grande sucesso. Para os jovens, conduzimos a Fábrica de Líderes, fomentando maior senso de pertencimento e engajamento entre os associados dessa faixa etária. Também promovemos o 9º Concurso de Redação, cujo tema esteve diretamente relacionado ao cooperativismo. Fomos destaques como a única cooperativa do Nordeste a participar do RECIP 2024, um prêmio de reconhecimento em inovação promovido pela Fenasbac.

Em 2024, atingimos um resultado acumulado em resultado bruto de R\$ 103,9 milhões. Essa cifra representa um marco histórico em 34 anos de fundação da Sicredi Evolução, fruto de um trabalho de dedicação, comprometimento e confiança dos nossos associados. Seguimos firmes com o mesmo entusiasmo, foco e propósito .

Valorizamos as pessoas e a diversidade

Algumas iniciativas

COMITÊS MULHER E JOVEM

Buscamos promover diversidade e formar novas lideranças para o cooperativismo, nossos comitês trazem força para essas iniciativas em todas as regiões onde atuamos.

PROGRAMA PERTENCER

Buscamos engajar os associados, estabelecer as regras de participação e orientar o modelo de gestão participativa, estimulando a participação nas assembleias e nos processos decisórios.

JORNADA DA EDUCAÇÃO FINANCEIRA NAS ESCOLAS

Promovemos ações de educação financeira em escolas públicas e privadas, objetivando trazer um olhar aplicado ao tema para crianças e jovens.

PROGRAMA CRESCER

Buscamos promover entre associados e futuros associados uma maior compreensão sobre as sociedades cooperativas de crédito.

di
versi
dade

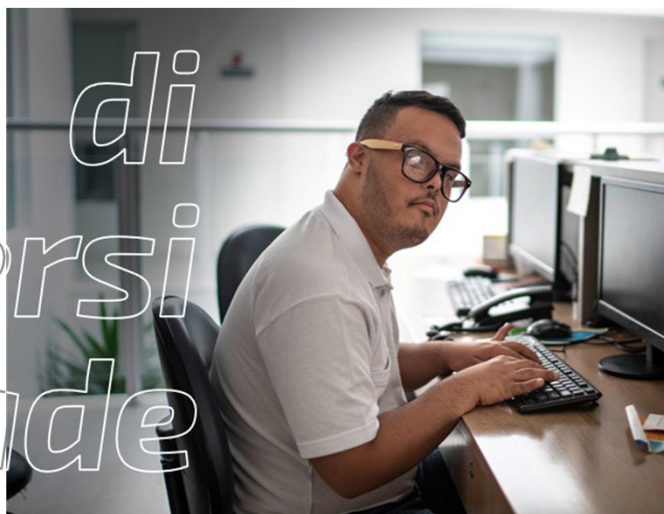

Promovemos inúmeras ações sociais, além de doações de cadeiras de rodas, kits de higiene pessoal, alimentos não perecíveis para instituições assistenciais. Promovemos o DIA C em todas as cidades em que temos agências, transformando a vida das pessoas e colaborando para um mundo melhor, com ações sustentáveis, de cuidado ao meio ambiente e propagação da filosofia cooperativista.

***Ratings
atribuídos ao
Sicredi pelas
principais
agências de
riscos do mundo:***

AAA – Fitch

AAA – Moodys

AAA – Standard&Poor's

Reconhecimentos

Há mais de 10 anos, figuramos em alguns dos mais reconhecidos rankings e premiações nacionais, tais como: Melhores e Maiores, da Revista Exame, Valor 1000, do Valor Econômico, Melhores Empresas para Trabalhar, da GPTW, rankings do Banco Central e BNDES. Em 2024 fomos reconhecidos como a melhor empresa para trabalhar no Brasil, na categoria empresas gigantes, no prêmio Melhores Empresas para Trabalhar 2024.

Relatório do auditor independente sobre as demonstrações financeiras

Aos Administradores, Conselheiros e Cooperados da
Cooperativa de Crédito, Poupança e Investimento Sicredi Evolução
João Pessoa - PB

Opinião

Examinamos as demonstrações financeiras da Cooperativa de Crédito, Poupança e Investimento Sicredi Evolução ("Cooperativa") que compreendem o balanço patrimonial em 31 de dezembro de 2024 e as respectivas demonstrações de sobras ou perdas, do resultado abrangente, das mutações do patrimônio líquido e dos fluxos de caixa para o exercício findo nessa data, bem como as correspondentes notas explicativas, incluindo o resumo das principais políticas contábeis.

Em nossa opinião, as demonstrações financeiras acima referidas apresentam adequadamente, em todos os aspectos relevantes, a posição patrimonial e financeira da Cooperativa em 31 de dezembro de 2024, o desempenho de suas operações e os seus fluxos de caixa para o exercício findo nessa data, de acordo com as práticas contábeis adotadas no Brasil aplicáveis às instituições autorizadas a funcionar pelo Banco Central do Brasil (BACEN).

Base para opinião

Nossa auditoria foi conduzida de acordo com as normas brasileiras e internacionais de auditoria. Nossas responsabilidades, em conformidade com tais normas, estão descritas na seção a seguir, intitulada "Responsabilidades do auditor pela auditoria das demonstrações financeiras". Somos independentes em relação à Cooperativa, de acordo com os princípios éticos relevantes previstos no Código de Ética Profissional do Contador e nas normas profissionais emitidas pelo Conselho Federal de Contabilidade, e cumprimos com as demais responsabilidades éticas de acordo com essas normas. Acreditamos que a evidência de auditoria obtida é suficiente e apropriada para fundamentar nossa opinião.

Ênfase - Reapresentação dos valores correspondentes

Conforme mencionado na nota explicativa nº 2, em decorrência do trânsito em julgado ocorrido no exercício de 2021 de determinados processos judiciais sobre a retenção de imposto de renda sobre as sobras, os valores correspondentes referentes aos exercícios anteriores, apresentados para fins de comparação, foram ajustados e estão sendo reapresentados como previsto no Pronunciamento Técnico CPC 23 - Políticas Contábeis, Mudanças de Estimativa e Retificação de Erro. Nossa opinião não contém modificação relacionada a esse assunto.

Outras informações que acompanham as demonstrações financeiras e o relatório do auditor

A diretoria da Cooperativa é responsável por essas outras informações que compreendem o Relatório da administração.

Nossa opinião sobre as demonstrações financeiras não abrange o Relatório da administração e não expressamos qualquer forma de conclusão de auditoria sobre esse relatório.

Em conexão com a auditoria das demonstrações financeiras, nossa responsabilidade é a de ler o Relatório da administração e, ao fazê-lo, considerar se esse relatório está, de forma relevante, inconsistente com as demonstrações financeiras ou com nosso conhecimento obtido na auditoria ou, de outra forma, aparenta estar distorcido de forma relevante. Se, com base no trabalho realizado, concluirmos que há distorção relevante no Relatório da administração, somos requeridos a comunicar esse fato. Não temos nada a relatar a este respeito.

Responsabilidades da diretoria e da governança pelas demonstrações financeiras

A diretoria é responsável pela elaboração e adequada apresentação das demonstrações financeiras de acordo com as práticas contábeis adotadas no Brasil aplicáveis às instituições autorizadas a funcionar pelo Banco Central do Brasil (BACEN), e pelos controles internos que ela determinou como necessários para permitir a elaboração de demonstrações financeiras livres de distorção relevante, independentemente se causada por fraude ou erro.

Na elaboração das demonstrações financeiras, a diretoria é responsável pela avaliação da capacidade de a Cooperativa continuar operando, divulgando, quando aplicável, os assuntos relacionados com a sua continuidade operacional e o uso dessa base contábil na elaboração das demonstrações financeiras, a não ser que a diretoria pretenda liquidar a Cooperativa ou cessar suas operações, ou não tenha nenhuma alternativa realista para evitar o encerramento das operações.

Os responsáveis pela governança da Cooperativa são aqueles com responsabilidade pela supervisão do processo de elaboração das demonstrações financeiras.

Responsabilidades do auditor pela auditoria das demonstrações financeiras

Nossos objetivos são obter segurança razoável de que as demonstrações financeiras, tomadas em conjunto, estão livres de distorção relevante, independentemente se causada por fraude ou erro, e emitir relatório de auditoria contendo nossa opinião. Segurança razoável é um alto nível de segurança, mas não uma garantia de que a auditoria realizada de acordo com as normas brasileiras e internacionais de auditoria sempre detecta as eventuais distorções relevantes existentes. As distorções podem ser decorrentes de fraude ou erro e são consideradas relevantes quando, individualmente ou em conjunto, possam influenciar, dentro de uma perspectiva razoável, as decisões econômicas dos usuários tomadas com base nas referidas demonstrações financeiras.

Como parte da auditoria realizada de acordo com as normas brasileiras e internacionais de auditoria, exercemos julgamento profissional e mantemos ceticismo profissional ao longo da auditoria. Além disso:



Shape the future
with confidence

- Identificamos e avaliamos os riscos de distorção relevante nas demonstrações financeiras, independentemente se causada por fraude ou erro, planejamos e executamos procedimentos de auditoria em resposta a tais riscos, bem como obtemos evidência de auditoria apropriada e suficiente para fundamentar nossa opinião. O risco de não detecção de distorção relevante resultante de fraude é maior do que o proveniente de erro, já que a fraude pode envolver o ato de burlar os controles internos, conluio, falsificação, omissão ou representações falsas intencionais.
- Obtemos entendimento dos controles internos relevantes para a auditoria para planejarmos procedimentos de auditoria apropriados às circunstâncias, mas não com o objetivo de expressarmos opinião sobre a eficácia dos controles internos da Cooperativa.
- Avaliamos a adequação das políticas contábeis utilizadas e a razoabilidade das estimativas contábeis e respectivas divulgações feitas pela diretoria.
- Concluímos sobre a adequação do uso, pela diretoria, da base contábil de continuidade operacional e, com base nas evidências de auditoria obtidas, se existe incerteza relevante em relação a eventos ou condições que possam levantar dúvida significativa em relação à capacidade de continuidade operacional da Cooperativa. Se concluirmos que existe incerteza relevante, devemos chamar atenção em nosso relatório de auditoria para as respectivas divulgações nas demonstrações financeiras ou incluir modificação em nossa opinião, se as divulgações forem inadequadas. Nossas conclusões estão fundamentadas nas evidências de auditoria obtidas até a data de nosso relatório. Todavia, eventos ou condições futuras podem levar a Cooperativa a não mais se manter em continuidade operacional.
- Avaliamos a apresentação geral, a estrutura e o conteúdo das demonstrações financeiras, inclusive as divulgações e se as demonstrações financeiras representam as correspondentes transações e os eventos de maneira compatível com o objetivo de apresentação adequada.

Comunicamo-nos com os responsáveis pela governança a respeito, entre outros aspectos, do alcance planejado, da época da auditoria e das constatações significativas de auditoria, inclusive as eventuais deficiências significativas nos controles internos que identificamos durante nossos trabalhos.

Brasília, 28 de fevereiro de 2025.

ERNST & YOUNG
Auditores Independentes S/S Ltda.
CRC SP-015199/F

Renata Zanotta Calçada
Contadora CRC-RS062793/O-8

BALANÇOS PATRIMONIAIS
(Em milhares de Reais)

Cooperativa de Crédito, Poupança e Investimento Sicredi Evolução
CNPJ/MF nº 35.571.249/0001-31

ATIVO		31/12/2024	31/12/2023 (Reapresentado)	31/12/2022 (Reapresentado)
ATIVO		3.612.803	2.954.026	2.638.126
DISPONIBILIDADES	(Nota 04)	8.093	7.168	8.851
INSTRUMENTOS FINANCEIROS		3.614.014	2.949.756	2.640.296
Aplicações interfinanceiras de liquidez	(Nota 05)	244.491	98.599	107.399
Títulos e valores mobiliários	(Nota 06)	1.207.377	42.936	50.736
Centralização financeira	(Nota 04)	112.062	990.328	873.655
Relações interfinanceiras ativas		877	845	48
Operações de crédito	(Nota 07)	1.870.490	1.668.612	1.489.352
Outros ativos financeiros	(Nota 08)	178.717	148.433	119.106
PROVISÕES PARA PERDAS ESPERADAS ASSOCIADAS AO RISCO DE CRÉDITO	(Nota 07)	(82.544)	(69.165)	(67.010)
OUTROS ATIVOS	(Nota 09)	19.115	17.850	17.200
INVESTIMENTOS		3	3	-
IMOBILIZADO DE USO	(Nota 10)	48.009	44.207	37.167
INTANGÍVEL	(Nota 10)	6.113	4.210	1.622
TOTAL DO ATIVO		3.612.803	2.954.026	2.638.126
PASSIVO		31/12/2024	31/12/2023 (Reapresentado)	31/12/2022 (Reapresentado)
PASSIVO		3.017.831	2.434.538	2.154.843
DEPÓSITOS	(Nota 11)	2.631.334	2.117.418	1.929.833
Depósitos à vista		377.125	329.999	263.052
Depósitos de poupança		4.336	1.587	699
Depósitos interfinanceiros		91.688	4.788	49.235
Depósitos a prazo		2.158.185	1.781.044	1.616.847
DEMAIS INSTRUMENTOS FINANCEIROS		155.742	116.623	65.781
Recursos de aceites e emissão de títulos	(Nota 12)	15.298	10.226	-
Relações interfinanceiras	(Nota 13)	137.003	102.985	62.685
Obrigações por empréstimos		913	1.372	2.051
Outros passivos financeiros	(Nota 14)	2.528	2.040	1.045
PROVISÕES PARA RISCOS CÍVEIS, TRIBUTÁRIOS E TRABALHISTAS	(Nota 15)	6.487	3.932	3.284
OUTROS PASSIVOS	(Nota 16)	224.268	196.565	155.945
PATRIMÔNIO LÍQUIDO	(Nota 17)	594.972	519.488	483.283
CAPITAL SOCIAL		429.147	391.945	371.984
RESERVAS DE SOBRAS		128.644	105.804	95.520
SOBRAS OU PERDAS ACUMULADAS		37.181	21.739	15.779
TOTAL DO PASSIVO E PATRIMÔNIO LÍQUIDO		3.612.803	2.954.026	2.638.126

As notas explicativas são parte integrante das Demonstrações Financeiras

DEMONSTRAÇÕES DE SOBRAS OU PERDAS

(Em milhares de Reais)

Cooperativa de Crédito, Poupança e Investimento Sicredi Evolução

CNPJ/MF nº 35.571.249/0001-31

Descrição das contas		01/07/2024 a 31/12/2024 (Não auditado)	01/01/2024 a 31/12/2024	01/01/2023 a 31/12/2023
INGRESSOS E RECEITAS DA INTERMEDIÇÃO FINANCEIRA		234.304	447.060	398.065
Operações de crédito	(Nota 07)	159.613	311.401	268.992
Resultado de títulos e valores mobiliários	(Nota 06)	43.989	52.541	15.616
Ingressos de depósitos intercooperativos	(Nota 05)	30.702	83.118	113.457
DISPÊNDIOS E DESPESAS DA INTERMEDIÇÃO FINANCEIRA		(137.032)	(264.451)	(248.216)
Operações de captação no mercado	(Nota 20)	(112.449)	(209.828)	(214.051)
Operações de empréstimos e repasses	(Nota 13)	(5.360)	(10.053)	(7.409)
Provisões para perdas esperadas associadas ao risco de crédito	(Nota 07)	(19.223)	(44.570)	(26.756)
RESULTADO BRUTO DA INTERMEDIÇÃO FINANCEIRA		97.272	182.609	149.849
OUTROS INGRESSOS E RECEITAS/DISPÊNDIOS E DESPESAS OPERACIONAIS		(37.721)	(70.663)	(64.041)
Ingressos e receitas de prestação de serviços	(Nota 21)	26.800	50.842	41.586
Rendas de tarifas bancárias	(Nota 22)	5.395	10.111	8.837
Dispêndios e despesas de pessoal	(Nota 23)	(30.178)	(56.648)	(52.376)
Outros dispêndios e despesas administrativas	(Nota 24)	(25.370)	(46.150)	(38.301)
Dispêndios e despesas tributárias		(317)	(540)	(368)
Outros ingressos e receitas operacionais	(Nota 25)	8.747	14.800	15.150
Outros dispêndios e despesas operacionais	(Nota 26)	(22.798)	(43.078)	(38.569)
RESULTADO OPERACIONAL		59.551	111.946	85.808
RESULTADO ANTES DA TRIBUTAÇÃO SOBRE O LUCRO		59.551	111.946	85.808
IMPOSTO DE RENDA E CONTRIBUIÇÃO SOCIAL	(Nota 18)	82	-	-
Provisão para Imposto de Renda		47	-	-
Provisão para Contribuição Social		35	-	-
PARTICIPAÇÕES NAS SOBRAS		(4.676)	(7.997)	(6.916)
SOBRAS OU PERDAS ANTES DAS DESTINAÇÕES		54.957	103.949	78.892

As notas explicativas são parte integrante das Demonstrações Financeiras

DEMONSTRAÇÕES DOS RESULTADOS ABRANGENTES
(Em milhares de Reais)

Cooperativa de Crédito, Poupança e Investimento Sicredi Evolução
CNPJ/MF nº 35.571.249/0001-31

	01/07/2024 a 31/12/2024 (Não auditado)	01/01/2024 a 31/12/2024	01/01/2023 a 31/12/2023
Sobras ou perdas antes das destinações	54.957	103.949	78.892
Outros resultados abrangentes	-	-	-
Resultado abrangente atribuível	54.957	103.949	78.892

As notas explicativas são parte integrante das Demonstrações Financeiras

	Capital Social	Reserva Legal	Outras Reservas	Sobras ou Perdas Acumuladas	Total
Saldos no fim do exercício em 31/12/2021	356.025	95.379	-	41.094	492.498
Ajuste sobras ou perdas acumuladas (Nota 02)	-	-	-	(5.278)	(5.278)
Saldos no início do exercício em 01/01/2022 (Reapresentado)	356.025	95.379	-	35.816	487.220
Destinação de sobras do exercício anterior	-	-	-	(34.575)	(34.575)
Distribuição de sobras para associados	-	-	-	(1.075)	(1.075)
Destinação para Fundo Social	-	-	-	(166)	(166)
Outras destinações	-	-	-	(5.704)	5.996
Saldo de incorporação	10.551	998	151	(5.704)	5.996
Capital de associados	-	-	-	-	-
Aumento de capital	45.590	-	-	-	45.590
Baixas de capital	(40.182)	-	-	-	(40.182)
Reversões de reservas	-	(5.704)	(151)	5.855	-
Resultado do exercício	-	-	-	58.767	58.767
Destinações	-	-	-	(808)	(808)
FATES - Estatutário	-	-	-	(42.762)	(42.762)
Juros sobre o capital próprio	-	-	-	(4.847)	-
Reserva legal - Estatutária	-	4.847	-	(4.847)	-
Saldos no fim do exercício em 31/12/2022 (Reapresentado)	371.984	95.520	-	10.501	478.005
Mutações do exercício	15.959	141	-	(25.315)	(9.215)
Saldos no início do exercício em 01/01/2023 (Reapresentado)	371.984	95.520	-	10.501	478.005
Destinação de sobras do exercício anterior	-	-	-	(10.146)	(10.146)
Distribuição de sobras para associados	-	-	-	(315)	(315)
Destinação para Fundo Social	-	-	-	(41)	(41)
Outras destinações	-	-	-	-	-
Capital de associados	-	-	-	-	-
Aumento de capital	51.116	-	-	-	51.116
Baixas de capital	(31.155)	250	-	-	(30.905)
Resultado do exercício	-	-	-	78.892	78.892
Destinações	-	-	-	(1.672)	(1.672)
FATES - Estatutário	-	-	-	(45.446)	(45.446)
Juros sobre o capital próprio	-	-	-	(10.034)	-
Reserva legal - Estatutária	-	10.034	-	(10.034)	-
Saldos no fim do exercício em 31/12/2023 (Reapresentado)	391.945	105.804	-	21.739	519.488
Mutações do exercício	19.961	10.284	-	11.238	41.483
Saldos no início do exercício em 01/01/2024	391.945	105.804	-	21.739	519.488
Destinação de sobras do exercício anterior	-	-	-	(21.086)	(21.086)
Distribuição de sobras para associados	-	-	-	(652)	(652)
Destinação para Fundo Social	-	-	-	-	-
Capital de associados	-	-	-	-	-
Aumento de capital	62.871	-	-	-	62.871
Baixas de capital	(25.669)	-	-	-	(25.669)
Reversão capital a pagar - Reserva	-	1.151	-	-	1.151
Resultado do exercício	-	-	-	103.949	103.949
Destinações	-	-	-	(3.098)	(3.098)
FATES - Estatutário	-	-	-	(41.981)	(41.981)
Juros sobre o capital próprio	-	-	-	(21.689)	-
Reserva legal - Estatutária	-	21.689	-	(21.689)	-
Saldos no fim do exercício em 31/12/2024	429.147	128.644	-	37.181	594.972
Mutações do exercício	37.202	22.840	-	15.443	75.485
Saldos no início do semestre em 01/07/2024	408.875	106.910	-	52.155	567.940
Destinação de sobras do exercício anterior	-	-	-	(3.163)	(3.163)
Distribuição de sobras para associados	-	-	-	-	-
Capital de associados	-	-	-	-	-
Aumento de capital	31.180	-	-	-	31.180
Baixas de capital	(10.908)	-	-	-	(10.908)
Reversão capital a pagar - Reserva	-	45	-	-	45
Resultado do semestre	-	-	-	54.957	54.957
Destinações	-	-	-	(3.098)	(3.098)
FATES - Estatutário	-	-	-	(41.981)	(41.981)
Juros sobre o capital próprio	-	-	-	(21.689)	-
Reserva legal - Estatutária	-	21.689	-	(21.689)	-
Saldos no fim do semestre em 31/12/2024	429.147	128.644	-	37.181	594.972
Mutações do semestre	20.272	21.734	-	(14.974)	27.032

DEMONSTRAÇÕES DOS FLUXOS DE CAIXA
(Em milhares de Reais)

Cooperativa de Crédito, Poupança e Investimento Sicredi Evolução

CNPJ/MF nº 35.571.249/0001-31

	01/07/2024 a 31/12/2024 (Não auditado)	01/01/2024 a 31/12/2024	01/01/2023 a 31/12/2023 (Reapresentado)	01/01/2022 a 31/12/2022 (Reapresentado)
SOBRAS OU PERDAS DO SEMESTRE/EXERCÍCIO APÓS AJUSTES AO RESULTADO	74.780	153.271	110.469	67.425
Sobras ou perdas do semestre/exercício	54.957	103.949	78.892	58.767
AJUSTES ÀS SOBRAS OU PERDAS DO SEMESTRE/EXERCÍCIO	19.823	49.322	31.577	8.658
(Reversão) Provisão para perdas esperadas associadas ao risco de crédito	19.223	44.570	26.756	4.857
(Reversão) Provisão para desvalorização de outros ativos	(91)	(94)	110	(6)
Depreciação e amortização	3.666	6.795	5.462	4.030
Baixas do ativo permanente	69	142	623	180
(Reversão) Provisão para riscos cíveis, tributários e trabalhistas	54	1.007	298	405
Destinações ao FATES	(3.098)	(3.098)	(1.672)	(808)
VARIAÇÃO DE ATIVOS E PASSIVOS	141.095	162.391	55.971	69.920
(Aumento) Redução em aplicações interfinanceiras de liquidez	(84.499)	(145.893)	8.800	(58.656)
(Aumento) Redução em títulos e valores mobiliários	(2.374)	(9.446)	7.797	(3.348)
(Aumento) Redução em relações interfinanceiras ativas	5.672	(32)	(797)	1.099
(Aumento) Redução em operações de crédito	(134.651)	(233.070)	(203.861)	(130.042)
(Aumento) Redução em recursos de aceites e emissão de títulos	(7.034)	5.072	10.226	-
Aumento (Redução) em relações interfinanceiras passivas	19.551	34.018	40.300	35.091
(Aumento) Redução em outros ativos financeiros	(24.478)	(30.284)	(29.327)	(21.013)
(Aumento) Redução em outros ativos	1.892	(1.171)	(760)	(674)
Aumento (Redução) em depósitos	337.710	513.916	187.585	218.200
Aumento (Redução) em passivos financeiros	90	488	995	473
Aumento (Redução) em obrigações por empréstimos e repasses	(227)	(459)	(679)	(389)
Absorção de dispêndios pelo FATES	(2.608)	(3.374)	(3.074)	(1.400)
(Redução) Aumento em outros passivos	32.050	32.626	38.766	30.579
ATIVIDADES OPERACIONAIS - Caixa líquido proveniente/(aplicado)	215.874	315.662	166.440	137.345
Aquisição de imobilizado	(6.530)	(9.242)	(12.022)	(2.985)
Aplicações no intangível	(2.872)	(3.400)	(3.691)	(958)
ATIVIDADES DE INVESTIMENTOS - Caixa líquido proveniente/(aplicado)	(9.402)	(12.642)	(15.713)	(3.943)
Integralização de capital	31.180	62.871	51.116	45.590
Baixa de capital	(10.908)	(25.669)	(30.905)	(40.182)
Reversão capital a pagar	45	1.151	-	-
Juros ao capital próprio	(41.981)	(41.981)	(45.446)	(42.762)
Caixa e equivalente de caixa oriundo de incorporação	-	-	-	40.958
Distribuição de Sobras	(3.163)	(21.738)	(10.502)	(35.816)
ATIVIDADES DE FINANCIAMENTOS - Caixa líquido proveniente/(aplicado)	(24.827)	(25.366)	(35.737)	(32.212)
AUMENTO/DIMINUIÇÃO LÍQUIDA DE CAIXA E EQUIVALENTE DE CAIXA	181.645	277.654	114.990	101.190
Caixa e equivalente de caixa no início do semestre/exercício	1.093.505	997.496	882.506	781.318
Caixa e equivalente de caixa no fim do semestre/exercício (Nota 04)	1.275.150	1.275.150	997.496	882.506

As notas explicativas são parte integrante das Demonstrações Financeiras

NOTA 01 – CONTEXTO OPERACIONAL

A Cooperativa de Crédito, Poupança e Investimento Sicredi Evolução ("Cooperativa"), é uma instituição financeira cooperativa, filiada à Central Sicredi Nordeste ("Central") e integrante do Sistema Cooperativo Sicredi ("Sicredi"). A Cooperativa é uma instituição financeira não bancária, autorizada a funcionar pelo Banco Central do Brasil ("Bacen") com início das atividades em 26/04/1993 e sede situada na Avenida Marechal Deodoro da Fonseca, 410, na cidade de João Pessoa - PB. A Cooperativa tem por objetivos principais:

- i) Desenvolver programas de poupança, de uso adequado do crédito e de prestação de serviços, praticando todas as operações ativas, passivas e acessórias próprias de cooperativas de crédito;
- ii) Prestar, através da mutualidade, a assistência financeira aos associados em suas atividades específicas;
- iii) Atuar na formação educacional de seus associados, no sentido de fomentar o cooperativismo.

A execução das atividades obedece ao disposto na legislação pertinente, assim como aos atos regulamentares oficiais, ao estatuto social, e às normas internas do Sicredi.

O Sicredi, em 31 de dezembro de 2024, está organizado por 103 Cooperativas de Crédito filiadas, que operam com uma rede de atendimento com mais de 2.870 pontos ativos, dos quais a Cooperativa opera em 34 pontos de atendimentos. A estrutura conta ainda com cinco Centrais Regionais – acionistas da Sicredi Participações S.A. ("SicrediPar") – a Confederação das Cooperativas do Sicredi ("Confederação Sicredi"), uma Fundação juntamente com o Banco Cooperativo Sicredi S.A. ("Banco").

A Cooperativa é parte integrante do Fundo Garantidor do Cooperativismo de Crédito (FGCoop), associação civil sem fins lucrativos, com personalidade jurídica de direito privado de abrangência nacional, conforme anexo I à Resolução do Conselho Monetário Nacional ("CMN") nº 4.933, de 29 de julho de 2021.

O FGCoop tem por objeto prestar garantia de créditos em situações de intervenção ou liquidação extrajudicial de instituição associada, até o limite de R\$ 250 (duzentos e cinquenta mil reais) por associado (CPF/CNPJ), além disso, o FGCoop também pode realizar operações de assistência, de suporte financeiro e de liquidez com essas instituições.

A Cooperativa também é parte integrante da Sicredi Fundos Garantidores ("SFG"), empresa sem fins lucrativos cuja formação de reservas advém de contribuições mensais e extraordinárias de cooperativas associadas ao fundo o qual tem por objeto assegurar a credibilidade e a solvabilidade das suas associadas. Conforme regras estabelecidas nos Regulamentos dos Fundos Garantidores, as contribuições mensais são apuradas pelo somatório de duas parcelas: parcela fixa, relacionada ao objetivo de cada Fundo; e parcela variável, relativa ao risco imputado ao Sistema (considera níveis de liquidez, de margem de capital e de utilização de dispositivos de segurança).

NOTA 02 – APRESENTAÇÃO DAS DEMONSTRAÇÕES FINANCEIRAS

As demonstrações financeiras foram elaboradas e estão sendo apresentadas em conformidade com as regulamentações emanadas pelo CMN e pelo Banco Central do Brasil - BACEN, incluindo a Resolução CMN nº 4.818/20 e Resolução BCB nº 2/20 que regulamentaram procedimentos para elaboração e divulgação das demonstrações financeiras. Foram respeitadas também, as normas regulamentares constantes no Plano Contábil das Instituições do Sistema Financeiro Nacional - COSIF, os Pronunciamentos Contábeis homologados pelo BACEN (CPCs 00 (R2), 01 (R1), 02 (R2), 03 (R2), 04 (R1), 05 (R1), 10 (R1), 23, 24, 25, 27, 33 (R1), 46 e 48 e a legislação aplicada às cooperativas de crédito, especialmente às disposições das Leis nº 4.595/64 e nº 5.764/71, com alterações pelas Leis Complementares nº 130/09 e 196/22.

a) Reapresentação de cifras comparativas

A administração está reapresentando os saldos das demonstrações financeiras de 2023 e 2022, apresentadas para fins de comparação, decorrentes de ajustes de reclassificação de acordo com o disposto no CPC 23.

Em 2024, foi efetuada a reclassificação de saldos registrados em sobras e perdas acumuladas e provisão para riscos cíveis, tributários e trabalhistas em 31 de dezembro de 2021, 2022 e 2023 para outros passivos. Esses valores são originados das ações vinculadas aos processos 0800420-06.2015.4.05.8201, 0801285-32.2015.4.05.8200, 0013198-45.2015.4.01.4000 sobre a retenção do imposto de renda sobre a distribuição de sobras aos associados, que foram transitados em julgado no exercício de 31 de dezembro de 2021.

Atualmente, foi ingressado com ação de repetição do indébito na 1ª Vara da Justiça Federal da Paraíba, objetivando a devolução dos depósitos judiciais realizados. Após decisão desse pleito, será dado início às tratativas em AGO inerentes ao recurso total.

Deste modo, a cooperativa entende que esses saldos ainda não se caracterizam como sobras, mas como provisão para riscos tributários, conforme entendimentos recentes e que não afetam a qualidade das informações ou efeito nos resultados. A reclassificação visa melhorar a precisão das demonstrações financeiras, refletindo de forma mais adequada a natureza dos valores.

I) Reclassificações referentes a 31 de dezembro de 2022

BALANÇO PATRIMÔNIAL	Anteriormente apresentado	Reclassificação (Ajustes)	Reapresentado
	31/12/2022	31/12/2022	31/12/2022
PASSIVO			
PROVISÕES PARA RISCOS CÍVEIS, TRIBUTÁRIOS E TRABALHISTAS	43.446	(40.162)	3.284
OUTROS PASSIVOS	110.572	45.373	155.945
PATRIMÔNIO LÍQUIDO			
SOBRAS OU PERDAS ACUMULADAS	20.990	(5.211)	15.779
DEMONSTRAÇÕES DAS MUTAÇÕES DO PATRIMÔNIO LÍQUIDO			
Destinação de sobras do exercício anterior	Anteriormente apresentado	Reclassificação (Ajustes)	Reapresentado
	31/12/2022	31/12/2022	31/12/2022
Distribuição de sobras para associados	29.364	5.211	34.575
DEMONSTRAÇÕES DOS FLUXOS DE CAIXA			
VARIAÇÃO DE ATIVOS E PASSIVOS	Anteriormente apresentado	Reclassificação (Ajustes)	Reapresentado
	31/12/2022	31/12/2022	31/12/2022
(Redução) Aumento em outros passivos	25.368	5.211	30.579
ATIVIDADES DE FINANCIAMENTOS			
Distribuição de Sobras	(30.605)	(5.211)	(35.816)

II) Reclassificações referentes a 31 de dezembro de 2023

BALANÇO PATRIMÔNIAL	Anteriormente apresentado	Reclassificação (Ajustes)	Reapresentado
	31/12/2023	31/12/2023	31/12/2023
PASSIVO			
PROVISÕES PARA RISCOS CÍVEIS, TRIBUTÁRIOS E TRABALHISTAS	50.617	(46.685)	3.932
OUTROS PASSIVOS	137.863	58.702	196.565
PATRIMÔNIO LÍQUIDO			
SOBRAS OU PERDAS ACUMULADAS	33.756	(12.017)	21.739

DEMOSNTRAÇÕES DAS MUTAÇÕES DO PATRIMÔNIO LÍQUIDO	Anteriormente apresentado	Reclassificação (Ajustes)	Reapresentado
	31/12/2023	31/12/2023	31/12/2023
Destinação de sobras do exercício anterior			
Distribuição de sobras para associados	8.618	1.528	10.146
DEMONSTRAÇÕES DOS FLUXOS DE CAIXA	Anteriormente apresentado	Reclassificação (Ajustes)	Reapresentado
	31/12/2023	31/12/2023	31/12/2023
VARIAÇÃO DE ATIVOS E PASSIVOS			
(Redução) Aumento em outros passivos	37.238	1.528	38.766
ATIVIDADES DE FINANCIAMENTOS			
Distribuição de Sobras	(8.974)	(1.528)	(10.502)

A emissão destas demonstrações financeiras foi aprovada pela Diretoria em 28 de fevereiro de 2025.

NOTA 03 – POLÍTICAS CONTÁBEIS

Foram adotadas as seguintes políticas contábeis para a elaboração das demonstrações financeiras:

a) Apuração do resultado

Os ingressos e os dispêndios, assim como as receitas e as despesas, são registrados mensalmente de acordo com o regime de competência, que estabelece que os ingressos e os dispêndios e as receitas e despesas devem ser incluídas na apuração dos resultados dos períodos em que ocorrerem, sempre simultaneamente quando se correlacionarem, independentemente de recebimento ou pagamento, alocados de forma proporcional de acordo com os montantes do ingresso bruto de ato cooperativo e da receita bruta de ato não-cooperativo, quando não identificados com cada atividade.

As operações com taxas prefixadas são registradas pelo valor de resgate, e as receitas e despesas correspondentes ao período futuro são apresentadas em conta redutora dos respectivos ativos e passivos.

As receitas e despesas de natureza financeira são contabilizadas pelo critério pro-rata die e calculadas com base no modelo exponencial, exceto aquelas relativas a títulos descontados ou relacionadas a operações com o exterior, que são calculadas com base no método linear. As operações com taxas pós-fixadas ou indexadas a moedas estrangeiras são atualizadas até a data do balanço.

No exercício findo em 31 dezembro de 2024 a Cooperativa apresentou um resultado líquido de R\$ 718 (dezembro de 2023 - R\$ 518) referente a Atos Não Cooperativos. Este resultado não está considerando os juros sobre capital próprio, o qual também é ato não cooperativo, não sendo apresentado na DSP.

b) Caixa e equivalentes de caixa

Caixa e equivalentes de caixa são representados pelas disponibilidades em moeda nacional, moeda estrangeira e aplicações interfinanceiras de liquidez, cujos valores são aplicados pelas Cooperativas nas Centrais via Centralização Financeira e pelas cotas de fundos de investimento de renda fixa e multimercado, com vencimento de curto prazo, por exemplo, três meses ou menos, a contar da data da aquisição e que estão sujeitas a risco insignificante de mudança de valor.

c) Aplicações interfinanceiras de liquidez

Representam operações a preços fixos referentes às compras de títulos com compromisso de revenda e aplicações em depósitos interfinanceiros e estão demonstradas pelo valor de resgate, líquidas dos rendimentos a apropriar correspondentes a períodos futuros.

d) Títulos e valores mobiliários

A carteira está composta por títulos de renda fixa, renda variável e fundos de investimentos, os quais são apresentados pelo custo acrescido dos rendimentos auferidos até a data do balanço, ajustados aos respectivos valores justos, conforme aplicável.

e) Relações interfinanceiras ativas - Centralização financeira

A centralização financeira compreende as sobras de caixa da cooperativa, não investidas em suas atividades, as quais são centralizadas através de repasses interfinanceiros para a Cooperativa Central. Estes montantes são aplicados no mercado financeiro e/ou emprestados para as cooperativas filiadas para o financiamento das suas atividades e possuem liquidez imediata e remuneração mensal.

f) Operações de crédito

Estão demonstradas ao custo acrescido dos rendimentos auferidos. As operações de crédito estão classificadas de acordo com análise da Administração quanto ao nível de risco, considerando a conjuntura econômica e os riscos específicos em relação às operações, aos devedores e aos garantidores, observando os parâmetros estabelecidos nas Resoluções CMN nº 2.682/99 e nº 2.697/00.

A atualização das operações de crédito vencidas em até 59 dias é contabilizada em receitas de operações de crédito, e a partir do 60º dia, em rendas a apropriar. As operações classificadas como nível “H” permanecem nessa classificação por seis meses, quando então são baixadas contra a provisão existente e controladas, por no mínimo cinco anos, em contas de compensação, não mais figurando no balanço patrimonial.

g) Provisão para perdas esperadas associadas ao risco de crédito

A provisão para perdas esperadas associadas ao risco de crédito é fundamentada na análise das operações e leva em consideração a conjuntura econômica, a experiência passada, os riscos específicos e globais das carteiras, considerando os critérios de provisionamento, definidos nas Resoluções CMN nº 2.682/99 e nº 2.697/00, associados às avaliações procedidas pela Administração, na determinação dos riscos de crédito.

h) Ativos não financeiros mantidos para venda

Os ativos não financeiros mantidos para venda, determinados pela Resolução CMN nº 4.747/19, são segregados em próprios e recebidos de terceiros. Esses bens não depreciam e são mensurados pelo valor justo de acordo com os critérios estabelecidos pelo CPC 46, o qual foi aprovado pela Resolução CMN nº 4.924/21.

- Próprios: representam os bens de propriedade da cooperativa, os quais não são utilizados no desempenho da atividade social, estando disponíveis para venda imediata e cuja alienação seja altamente provável no período máximo de um ano.
- Recebidos de terceiros: representam os bens recebidos como dação em pagamento de dívidas, não destinados ao uso próprio.

i) Demais ativos circulantes e realizáveis a longo prazo (não circulantes)

Demonstrados pelo custo de aquisição, incluindo, quando aplicável, os rendimentos auferidos e as variações monetárias pro-rata die incorridos e as variações cambiais, deduzidos das correspondentes provisões para perdas ou ajuste ao valor de mercado e rendas a apropriar.

j) Investimentos

Estão demonstrados ao custo de aquisição, referem-se a participação em empresas do Sistema Sicredi, ajustados por provisão para perdas quando aplicável.

k) Imobilizado de uso

Corresponde aos direitos que tenham por objeto bens corpóreos destinados à manutenção das atividades ou exercidos com essa finalidade. Está demonstrado ao custo de aquisição, deduzido da depreciação do imobilizado de uso, a qual é calculada pelo método linear, com base nas taxas anuais mencionadas na Nota "Imobilizado de uso e intangível", que levam em consideração a vida útil-econômica dos ativos.

A vida útil dos ativos e os métodos de depreciação são revistos no encerramento de cada exercício de acordo com os critérios definidos pelo CPC 27 - Ativo Imobilizado, o qual foi aprovado pela Resolução CMN nº 4.535/16.

l) Intangível

Os ativos intangíveis são bens incorpóreos, não monetários, identificáveis sem substância física, destinados à manutenção do sistema ou exercidos com essa finalidade e na geração de benefícios econômicos futuros, adquiridos ou desenvolvidos pela instituição. Está demonstrado aos valores de custo e contempla gastos na aquisição e desenvolvimento de software, ajustado por amortizações acumuladas, calculadas a partir do momento em que começam a ser usufruídos os benefícios respectivos, com base em taxas anuais que levam em consideração a vida útil-econômica dos bens, de acordo com as disposições da Resolução CMN nº 4.534/16 e CPC 04 - Ativo Intangível, conforme mencionado na Nota "Imobilizado de uso e intangível". As amortizações acumuladas, calculadas a partir do momento em que começam a ser usufruídos os benefícios respectivos, na razão de 10% a 20% ao ano, pelo método linear.

m) Redução ao valor recuperável de ativos

O imobilizado e outros ativos não circulantes, inclusive o ativo intangível, são revistos anualmente para se identificar evidências de perdas não recuperáveis, ou ainda, sempre que eventos ou alterações nas circunstâncias indicarem que o valor contábil pode não ser recuperável. Quando este for o caso, o valor recuperável é calculado para verificar se há perda. Quando houver perda, ela é reconhecida pelo montante em que o valor contábil do ativo ultrapassa seu valor recuperável, que é o maior entre o preço líquido de venda e o valor em uso de um ativo.

n) Depósitos, obrigações por empréstimos e repasses

Estão demonstrados pelos valores das exigibilidades, considerados os encargos, variações cambiais e monetárias até a data das demonstrações financeiras, reconhecidos em base pro rata-die, segregados da seguinte forma:

Os depósitos à vista são compostos de valores cuja disponibilidade é imediata aos associados, portanto sem prazo determinado para movimentá-los, ficando a critério do portador dos recursos fazê-lo conforme sua necessidade.

Os depósitos de poupança são compostos de valores cuja disponibilidade pode ser de livre movimentação, ficando a critério do portador dos recursos fazê-lo conforme sua necessidade, e também para fins específicos. Os recursos recebem atualizações por encargos financeiros remuneratórios de acordo com sua finalidade.

Os depósitos a prazo são compostos por valores pactuados para disponibilidade em prazos pré-estabelecidos, os quais recebem atualizações por encargos financeiros remuneratórios conforme a sua contratação em pós-fixada e estão demonstrados pelo seu valor de resgate, líquidos das despesas financeiras a decorrer.

Os depósitos interfinanceiros são compostos por recursos recebidos em depósito de outras instituições do mercado, na forma da regulamentação vigente e específica para as operações de depósitos interfinanceiros, observado que a instituição deve manter controles internos para efeito de limite de captação.

Os recursos de aceite e emissão de títulos são demonstrados pelos valores das exigibilidades e consideram, quando aplicáveis, os encargos exigíveis até a data do balanço, reconhecidos em base "pro rata die".

As obrigações por empréstimos e repasses correspondem aos recursos repassados pelo Banco Cooperativo Sicredi, Cooperativa Central e demais instituições com a finalidade de operações de financiamento.

o) Demais passivos circulantes e exigíveis a longo prazo (não circulantes)

São demonstrados pelos valores conhecidos ou calculáveis, incluindo, quando aplicável, os encargos e as variações monetárias em base pro rata-die incorridos, deduzidos das correspondentes despesas a apropriar.

p) Impostos e contribuições

O Imposto de Renda (IRPJ) e a Contribuição Social sobre o Lucro Líquido (CSLL) incidem sobre o resultado positivo em atos não cooperativos. A provisão corresponde às alíquotas vigentes para o IRPJ (15%, acrescida de adicional de 10%) e a CSLL é de 15%. As alíquotas de IRPJ e CSLL são aplicadas sobre o lucro auferido, após os ajustes de base de cálculo previstos na legislação e a compensação de prejuízos fiscais e base de cálculo negativa de CSLL de anos anteriores, sendo essa dedução limitada à 30% do lucro tributável.

Ainda no âmbito federal, as cooperativas estão sujeitas às contribuições para o Programa de Integração Social (PIS – 0,65%) e Contribuição para o Financiamento da Seguridade Social (COFINS – 4%) sobre as receitas auferidas nas operações com não associados, após a dedução de itens específicos previstos pela legislação, como as sobras apuradas nas Demonstrações de Sobras ou Perdas (DSP).

Na esfera municipal, a cooperativa está sujeita à incidência do Imposto sobre Serviços de Qualquer Natureza (ISSQN), apurado a partir da receita com atos não cooperativos, ou seja, em decorrência da prestação de serviços a não associados; as alíquotas variam entre 2% e 5% e são determinadas pela legislação vigente em cada município.

Os ingressos decorrentes de operações realizadas com cooperados não possuem incidência de tributos.

q) Provisão para riscos cíveis, tributários e trabalhistas

As práticas contábeis para registro, mensuração e divulgação de ativos e passivos contingentes e, também, das obrigações legais, são aplicadas de acordo com os critérios definidos pelo Pronunciamento Técnico CPC 25, emitido pelo Comitê de Pronunciamentos Contábeis (CPC), o qual foi aprovado pela Resolução nº 3.823/09, a saber:

- Ativos contingentes são reconhecidos somente quando há garantias reais ou decisões judiciais favoráveis, transitadas em julgado. Os ativos contingentes com êxitos prováveis são apenas divulgados em nota explicativa;
- Passivos contingentes são provisionados quando as perdas forem avaliadas como prováveis e os montantes envolvidos forem mensuráveis com suficiente segurança. Os passivos contingentes avaliados como de perdas possíveis são divulgados, e aqueles não mensuráveis com suficiente segurança e como de perdas remotas não são provisionados e/ou divulgados;
- As obrigações legais são registradas como exigíveis, independentemente da avaliação sobre as probabilidades de êxito.

r) Principais julgamentos e estimativas contábeis

As estimativas contábeis são determinadas pela Administração, considerando fatores e premissas estabelecidas com base em julgamento, que são revisados a cada semestre. Itens significativos sujeitos a essas estimativas e premissas incluem as provisões para perdas esperadas associadas ao risco de crédito, ajuste dos ativos ao valor provável de realização ou recuperação, as provisões para contingências, entre outros.

A liquidação das transações envolvendo essas estimativas poderá resultar em valores divergentes em razão de imprecisões inerentes ao processo de sua determinação.

I - Provisão para perdas esperadas associadas ao risco de crédito: Além de observar os requisitos para constituição de provisão em função do atraso no pagamento de parcela de principal ou encargos das operações, a provisão é calculada com base no julgamento da Administração quanto ao nível de risco, considerando a conjuntura econômica, os riscos específicos em relação à operação, aos devedores e garantidores, aos períodos de atraso e ao grupo econômico, observando os parâmetros estabelecidos nas Resoluções CMN nº 2.682/99 e nº 2.697/00. O detalhamento da provisão para perdas está apresentado na nota Operações de Crédito;

II - Provisão para riscos cíveis, tributários e trabalhistas: Com base em prognósticos de perda avaliados pela Administração, constituindo provisão para as demandas de naturezas cíveis, tributárias e trabalhistas, através de avaliações jurídicas. A avaliação dos prognósticos de perda leva em conta a probabilidade de desembolsos da entidade para cada elemento processual e pode incorrer em alto grau de julgamento, quanto maior for a incerteza existente. O detalhamento das provisões e passivos contingentes está apresentado na nota Provisão para riscos cíveis, tributários e trabalhistas;

III - Redução ao valor recuperável de ativos intangíveis e outros ativos: o teste de perda por redução ao valor recuperável desses ativos é realizado, no mínimo anualmente, de forma a apurar se há algum indicativo de que um ativo possa ter sofrido desvalorização. Quando o valor recuperável destes ativos não puder ser obtido por meio de fontes externas, a avaliação do valor recuperável desses ativos pode incorrer em consideráveis julgamentos, principalmente na mensuração dos potenciais benefícios econômicos futuros associados;

s) Valor justo das operações

Valor justo é o preço que seria recebido pela venda de um ativo ou que seria pago pela transferência de um passivo em uma transação ordenada entre participantes do mercado na data de mensuração. Nos casos em que não estão disponíveis preços cotados em mercado, os valores justos são baseados em estimativas, com a utilização de fluxos de caixa descontados ou outras técnicas de avaliação.

t) Moeda funcional

As demonstrações financeiras são expressas em reais (R\$), que é a moeda funcional da Cooperativa, exceto quando indicado de outra forma, em milhares de reais (R\$ mil).

u) Resultados recorrentes e não recorrentes

Resultados recorrentes são aqueles que estão relacionados com as atividades características da Cooperativa que ocorrem com frequência no presente e previstas para ocorrer no futuro, enquanto os resultados não recorrentes são aqueles que procedem de um evento extraordinário e/ou imprevisível, com tendência de não se repetir no futuro. Nos exercícios findos em 31 dezembro de 2024 e 2023 a Cooperativa não apresentou resultados não recorrentes.

NOTA 04 – CAIXA E EQUIVALENTES DE CAIXA

Na elaboração das demonstrações dos fluxos de caixa, foram classificados como caixa e equivalentes de caixa os seguintes montantes:

Descrição	31/12/2024	31/12/2023
Disponibilidades	8.093	7.168
Cotas de fundos de renda fixa e multimercado - centralização financeira	1.154.995	-
Centralização financeira (Nota 19)	112.062	990.328
Total	1.275.150	997.496

As disponibilidades e as aplicações financeiras de liquidez são classificadas como caixa e equivalentes de caixa para fins de apresentação da Demonstração dos Fluxos de Caixa, quando atendido às determinações do CPC 03 (R2) – Demonstração dos Fluxos de Caixa.

A centralização financeira é composta pela transferência das sobras de caixa das Cooperativas filiadas, sem prazo de resgate, e remunerados de acordo com as taxas praticadas no mercado, que na média de 2024 equivale a 101% do CDI (dezembro de 2023 - 100%).

NOTA 05 - APLICAÇÕES INTERFINANCEIRAS DE LIQUIDEZ

Descrição	31/12/2024				31/12/2023
	A vencer				Total
	Até 3 meses	3 a 12 meses	Acima de 12 meses	Total	
Depósitos Interfinanceiros com o Banco Cooperativo Sicredi S.A.	91.987	-	36.122	128.109	92.532
Depósitos interfinanceiros entre Cooperativas do Sicredi	77.923	1.875	36.584	116.382	6.067
Total	169.910	1.875	72.706	244.491	98.599
Total circulante					171.785
Total não circulante					72.706

As aplicações de Depósitos Interfinanceiros entre Cooperativas do Sicredi são realizadas com a finalidade de fornecer liquidez. Por ser um leilão, a taxa varia na aplicação, mas tem mínimo de 105% do CDI.

As aplicações de DI entre a Cooperativa e o Banco Sicredi são efetuadas para cobrir a necessidade de funding do Banco em função das operações realizadas pelas cooperativas com seus associados (crédito rural equalizado, antecipação de recebíveis, consignado, INSS, prorrogações, entre outros). Além desta finalidade, algumas operações de DI buscam proteger a carteira de crédito da cooperativa e outras buscam prover liquidez ao Banco para destinações diversas.

NOTA 06 – TÍTULOS E VALORES MOBILIÁRIOS

Descrição	31/12/2024				31/12/2023
	A vencer				Total
	Até 3 meses	3 a 12 meses	Acima de 12 meses	Total	
Títulos de renda fixa - CPR	1.248	9.407	7.496	18.151	13.228
Cotas de fundos de renda fixa - centralização financeira	1.154.994	-	-	1.154.994	-
Participações de Cooperativas	-	-	34.235	34.232	29.708
Total	1.156.242	9.407	41.731	1.207.377	42.936
Total circulante				1.165.649	7.881
Total não circulante				41.728	35.055

O valor de mercado das cédulas do produtor rural (CPR) é mensurado a partir da curva de juros, indexado ao Depósito Interfinanceiro (DI) e taxas pré-fixadas em contrato, os títulos são registrados na B3 S.A. – Brasil, Bolsa, Balcão.

As cotas de fundos são valorizadas diariamente, através do valor da cota, divulgada pelo administrador do fundo no site da Comissão de Valores Mobiliários - CVM e Associação Brasileira de Entidades de Mercado Financeiro e de Capitais - ANBIMA.

a) Participações de cooperativas

Registrados ao custo de aquisição	31/12/2024	31/12/2023
Sicredi Participações S.A.	5.639	5.639
Sicredi Fundos Garantidores - SFG	3	3
Cooperativa Central Sicredi Nordeste	28.590	24.066
Total	34.232	29.708

Descrição	Sicredi Participações S.A.		Sicredi Fundos Garantidores		Cooperativa Central Sicredi Nordeste	
	31/12/2024	31/12/2023	31/12/2024	31/12/2023	31/12/2024	31/12/2023
Número de ações/quotas possuídas ON	1.721.829 ON	1.721.829 ON	3	3	28.590.079	24.065.566
Número de ações/quotas possuídas PN	3.916.699 PN	3.916.699 PN	Quotas	Quotas	Quotas	Quotas
Percentual de participação	0,01%	0,13%	1,86%	1,86%	23,66%	24,72%
Capital social	4.541.716	4.341.716	161	161	120.844	97.336
Patrimônio líquido	4.621.756	4.427.933	271.199	416.033	135.024	112.579
Resultado líquido do exercício	67.065	120.326	(144.834)	46.767	748	3.520
Valor das participações das cooperativas	5.639	5.639	3	3	28.590	24.066

b) Resultado de títulos e valores mobiliários

	2º semestre de 2024 (Não auditado)	31/12/2024	31/12/2023
Cotas de fundos	33.074	33.074	-
Depósitos interfinanceiros	9.499	17.073	14.751
Títulos de renda fixa (CRP)	1.416	2.394	865
Total	43.989	52.541	15.616

NOTA 07 – OPERAÇÕES DE CRÉDITO

a) Composição das operações de créditos por tipo de operação e prazos

Operações de crédito e Outros créditos	31/12/2024					31/12/2023
	Vencidas a partir de 15 dias	A vencer			Total da carteira	Total da carteira
		Até 3 meses	3 a 12 meses	Acima de 12 meses		
Empréstimos e títulos descontados	17.819	185.968	385.745	999.775	1.589.307	1.431.912
Financiamentos	1.142	19.313	46.893	82.582	149.930	145.204
Financiamentos rurais e agroindustriais	1.044	7.905	47.610	72.924	129.483	89.167
Financiamentos habitacionais	-	63	177	1.530	1.770	2.329
Total das operações de crédito	20.005	213.249	480.425	1.156.811	1.870.490	1.668.612
Avais e fianças honrados (Nota 08)	90	3	-	-	93	66
Valores a receber relativos a transações de pagamento (Nota 08)	-	84.615	32.479	402	117.496	91.257
Total de outros créditos	90	84.618	32.479	402	117.589	91.323
Carteira total	20.095	297.867	512.904	1.157.213	1.988.079	1.759.935
Total circulante					830.866	628.948
Total não circulante					1.157.213	1.130.987

b) Composição da carteira de créditos por níveis de risco

Níveis de risco	% Provisão	Operações de crédito e Outros créditos		Provisão para perdas esperadas associadas ao risco de crédito	
		31/12/2024	31/12/2023	31/12/2024	31/12/2023
AA	-	11.198	10.053	-	-
A	0,50	1.219.745	1.192.914	6.099	5.965
B	1,00	362.151	254.500	3.619	2.545
C	3,00	235.762	166.558	7.073	4.997
D	10,00	78.737	61.123	7.874	6.112
E	30,00	18.817	25.638	5.645	7.691
F	50,00	10.991	9.000	5.496	4.500
G	70,00	13.137	9.313	9.196	6.519
H	100,00	37.541	30.836	37.542	30.836
Total		1.988.079	1.759.935	82.544	69.165

A Cooperativa também possui coobrigações em garantias prestadas no montante de R\$ 81.688 (dezembro de 2023 - R\$ 54.502) onde estão inclusas as operações com recursos recebidos de instituições financeiras e repassados aos associados via Banco Cooperativo Sicredi S.A., em que a Cooperativa é intermediária e garantidora solidária por força de contrato firmado entre as partes (Nota 28). As provisões decorrentes desses contratos compreendem o montante de R\$ 1.708 (dezembro de 2023 - R\$ 1.034) conforme (Nota 14).

c) Composição da carteira de créditos segregada por tipo de cliente, atividade economica e faixas de vencimento

Setor	31/12/2024				Total da Carteira	31/12/2023
	Vencidas a partir de 15 dias	A vencer				Total da Carteira
		Até 3 meses	3 a 12 meses	Acima de 12 meses		
Pessoas físicas	9.400	168.941	262.572	777.180	1.218.093	1.174.514
Rural	1.044	7.905	47.610	72.924	129.483	89.167
Industrial	881	3.461	5.353	6.706	16.401	18.646
Comércio	4.462	51.053	79.955	123.264	258.734	165.772
Habitacional	-	63	177	1.530	1.770	2.329
Pessoas jurídicas	4.308	66.444	117.237	175.609	363.598	309.507
Carteira total	20.095	297.867	512.904	1.157.213	1.988.079	1.759.935
Total circulante					830.866	628.948
Total não circulante					1.157.213	1.130.987

d) Concentração das operações de crédito

	31/12/2024	%	31/12/2023	%
10 maiores devedores	131.494	6,61	94.141	5,35
50 devedores seguintes	160.792	8,09	124.723	7,09
100 devedores seguintes	110.700	5,57	98.608	5,60
Demais	1.585.093	79,73	1.442.463	81,96
TOTAL	1.988.079	100,00	1.759.935	100,00

e) Movimentação da provisão para perdas esperadas associadas ao risco de crédito

	2º semestre de 2024 (Não auditado)	31/12/2024	31/12/2023
Saldo inicial	80.691	69.165	67.010
Constituição de provisão	41.514	82.683	59.697
Reversão de provisão	(22.291)	(38.113)	(32.941)
Movimento da provisão para perdas no resultado	19.223	44.570	26.756
Movimentação de baixados para prejuízo	(17.370)	(31.192)	(24.601)
Saldo final	82.544	82.543	69.165

f) Resultado com operações de crédito

	2º semestre de 2024 (Não auditado)	31/12/2024	31/12/2023
Empréstimos e títulos descontados	137.156	265.993	233.389
Financiamentos	13.163	25.692	24.336
Financiamentos rurais e agroindustriais	5.192	9.422	6.015
Financiamentos habitacionais	133	273	239
Outros	44	60	20
Subtotal	155.688	301.440	263.999
Recuperações de créditos baixados como prejuízo	3.925	9.961	4.993
TOTAL	159.613	311.401	268.992

Durante o exercício findo em 31 dezembro de 2024, foram realizadas renegociações de operações de crédito no montante de R\$ 183.791 (2023 - R\$ 219.268)

NOTA 08 – OUTROS ATIVOS FINANCEIROS

Os créditos diversos, classificados no grupo de outros ativos financeiros, estão assim compostos:

Descrição	31/12/2024	31/12/2023
Valores a receber relativos a transações de pagamento (a) (Nota 07)	117.094	91.033
Ressarcimento de despesas	1.321	1.570
Dividendos a receber	20	44
Avais e fianças honrados (Nota 07)	93	66
Transações com cartão de crédito (b)	10.123	8.286
Outros	3.017	4.052
Total Circulante	131.668	105.051
Devedores por depósitos em garantia (c) (Nota 02a)	46.647	43.158
Valores a receber relativos a transações de pagamento (a) (Nota 07)	402	224
Total não circulante	47.049	43.382
Total	178.717	148.433

(a) Valores a receber referentes a transações de pagamento, de associados (carteira de emissão) ou do Banco Cooperativo Sicredi (repasse das receitas sobre a carteira de aquisição).

(b) Valores a receber de associados relativo às transações com cartão de crédito das bandeiras Visa e Mastercard.

(c) A Cooperativa possui depósitos judiciais no montante R\$ 45.279 (dezembro de 2023 R\$ 42.071), apresentados em "Devedores por depósitos em garantia" referentes há processo tributário número 2008400005005-2, que tem por objetivo resgatar os valores dos depósitos referentes a retenção do imposto de renda sobre a distribuição de sobras aos associados que teve o trânsito em julgado favorável a Coopeartiva.

NOTA 09 – OUTROS ATIVOS

Os créditos diversos, classificados no grupo de outros ativos, estão assim compostos:

Descrição	31/12/2024	31/12/2023
Outros valores e bens	4.105	1.404
Adiantamentos e antecipações salariais	37	304
Adiantamentos para pagamentos de nossa conta	206	896
Adiantamentos para Confederação Sicredi (a)	694	1.673
Impostos e contribuições a compensar (b)	601	247
Pendências a regularizar	2.614	55
Valores a receber Portabilidades	82	402
Valores a receber SFG	182	39
Outros	246	223
Total Circulante	8.767	5.243
Outros valores e bens	10.348	12.607
Total não circulante	10.348	12.607
Total	19.115	17.850

(a) Os adiantamentos para Confederação Sicredi referem-se à antecipação de valores, a qual está elaborando investimentos em estruturas e plataformas de tecnologia, através de aquisição de bens (móveis, equipamentos, softwares, instalações, etc.) e de gastos com projetos específicos (aplicativos, produtos, etc.). Após sua conclusão os mesmos serão repassados para as Cooperativas.

(b) Os valores de impostos e contribuições a compensar referem-se a pagamentos indevidos ou a maior de tributos e também a retenções sofridas de impostos com direito à compensação. Estes valores serão compensados através de PER/DCOMP Web ou através de Pedidos de Restituição à Receita Federal e Prefeituras

a) Outros Valores e Bens

Descrição	31/12/2024	31/12/2023
Ativos não financeiros mantidos para venda - recebidos	15.012	14.976
Imóveis	15.012	14.976
Provisões para redução ao valor recuperável de ativos	(933)	(1.027)
Material em estoque	23	-
Despesas antecipadas	351	62
Total	14.102	14.010

NOTA 10 – IMOBILIZADO DE USO E INTANGÍVEL

Descrição	Taxas anuais de depreciação %	Custo	31/12/2024		31/12/2023
			Depreciação/Amortização	Líquido	Líquido
Imobilizado de uso	-	75.203	(27.194)	48.009	44.207
Imobilizações em curso	-	5.669	-	5.669	10.163
Terrenos	-	4.730	-	4.730	4.060
Edificações	4%	22.550	(7.407)	15.143	14.410
Instalações	10%	2.503	(2.102)	401	355
Benfeitorias em imóveis de terceiros	10%	13.542	(5.687)	7.855	5.737
Móveis e equipamentos	10%	12.866	(5.221)	7.645	5.448
Equipamentos de comunicação e segurança	10%	2.931	(1.225)	1.706	1.272
Equipamentos de processamento de dados	20%	9.337	(5.127)	4.210	2.207
Veículos	20%	1.075	(425)	650	555
Intangível		10.234	(4.121)	6.113	4.210
Investimentos Confederação	20%	5.019	(2.036)	2.983	1.576
Outros ativos intangíveis	20%	5.215	(2.085)	3.130	2.634

Os investimentos Confederação são valores transferidos dos "Adiantamentos para Confederação Sicredi" para o intangível e referem-se aos desenvolvimentos de softwares que já estão em uso pela Cooperativa, sendo amortizados com base nos benefícios econômicos futuros incorporados aos ativos quando consumidos pela entidade, por meio do seu uso.

NOTA 11 – DEPÓSITOS

Composição dos depósitos por prazos de vencimento:

Depósitos	31/12/2024				31/12/2023
	Sem vencimento e até 3 meses	De 3 a 12 meses	Acima de 12 meses	Total	Total
Depósitos à vista	377.125	-	-	377.125	329.999
Depósitos de poupança	4.336	-	-	4.336	1.587
Depósitos interfinanceiros	-	-	91.688	91.688	4.788
Depósitos a prazo	35.237	128.882	1.994.066	2.158.185	1.781.044
Carteira total	416.698	128.882	2.085.754	2.631.334	2.117.418
Total circulante				545.580	448.770
Total não circulante				2.085.754	1.668.648

NOTA 12 – RECURSOS DE ACEITES E EMISSÃO DE TÍTULOS

Descrição	31/12/2024				31/12/2023
	Sem vencimento e até 3 meses	De 3 a 12 meses	Acima de 12 meses	Total	Total
Obrigações por emissão de letras de crédito imobiliário (LCI) (a)	3.708	11.590	-	15.298	10.226
Total	3.708	11.590	-	15.298	10.226
Total circulante				15.298	5.948
Total não circulante				-	4.278

(a) A Letra de Crédito Imobiliário é um título de renda fixa criado para financiar o segmento imobiliário. As LCIs são emitidas por instituições financeiras que possuem carteiras de crédito imobiliário dentro de seu portfólio de investimentos. A captação em LCI é utilizada pela cooperativa para gerar funding (recurso) para suportar as demandas de crédito.

Estes títulos são remunerados por encargos financeiros calculados com base em percentual do CDI - Certificado de Depósitos Interbancários.

NOTA 13 – RELAÇÕES INTERFINANCEIRAS

Descrição	31/12/2024	31/12/2023
Repasse interfinanceiros	136.994	102.985
Recebimentos e pagamentos a liquidar	9	-
Total	137.003	102.985

a) Repasses interfinanceiros

Descrição	31/12/2024				31/12/2023
	Sem vencimento e até 3 meses	De 3 a 12 meses	Acima de 12 meses	Total	Total
Banco Cooperativo Sicredi S.A.	7.770	50.067	73.994	131.831	95.000
Total - Recursos do Crédito Rural	7.770	50.067	73.994	131.831	95.000
Banco Cooperativo Sicredi S.A.	-	1.194	3.969	5.163	7.985
Total - Outros Recursos	-	1.194	3.969	5.163	7.985
Total	7.770	51.261	77.963	136.994	102.985
Total circulante				59.031	42.912
Total não circulante				77.963	60.073

As obrigações por repasses interfinanceiros provenientes de recursos do crédito rural operam com uma taxa até 13,35% a.a. com vencimentos até 15/09/2034, e os recursos são repassados pelo Banco Cooperativo Sicredi S.A.

Durante o exercício findo em 31 de dezembro de 2024, as despesas com operações de empréstimos e repasses totalizaram R\$ 10.053 (dezembro de 2023 - R\$ 7.409).

NOTA 14 – OUTROS PASSIVOS FINANCEIROS

Descrição	31/12/2024	31/12/2023
Provisão para garantias financeiras prestadas (a)	586	263
Recursos em trânsito de terceiros (b)	820	1.006
Total Circulante	1.406	1.269
Provisão para garantias financeiras prestadas (a)	1.122	771
Total não Circulante	1.122	771
Total	2.528	2.040

- (a) A provisão para garantias financeiras prestadas refere-se às responsabilidades que as Cooperativas assumem ao garantir operações de crédito realizadas por seus cooperados junto ao Banco Sicredi.
- (b) Os recursos de terceiros que estão com a cooperativa são registrados nessa conta para posterior repasse, por sua ordem. Trata-se de recursos referentes a convênios com concessionários de serviços, conforme contrato de prestação de serviços.

NOTA 15 – PROVISÕES PARA RISCOS CÍVEIS, TRIBUTÁRIOS E TRABALHISTAS

A Cooperativa é parte em processos judiciais dos quais seus assessores jurídicos classificam como risco de perda provável, sendo que os valores estimados e suas respectivas movimentações e provisões estão demonstrados no quadro a seguir, conforme a natureza dos passivos:

Natureza	Probabilidade de perda	31/12/2024	31/12/2023 (Reapresentado)
Trabalhista	Provável	1.493	827
Cível	Provável	966	629
Tributária	Provável	4.028	2.476
Total não circulante		6.487	3.932

Natureza	31/12/2023 (Reapresentado)	Constituição / Atualização	Baixa/Reversão de Provisão	31/12/2024
Trabalhista	827	1.876	(1.210)	1.493
Cível	629	381	(44)	966
Tributária	2.476	1.552	-	4.028
Total não circulante	3.932	3.809	(1.254)	6.487

Em 31 dezembro de 2024, a Cooperativa possuía processos cuja probabilidade de perda é considerada possível, conforme a natureza dos passivos:

Natureza	31/12/2024		31/12/2023	
	Quantidade	Total	Quantidade	Total
Trabalhista	1	1.043	-	-
Cível	26	354	25	384
Tributária	30	239	7	74
Total	57	1.636	32	458

NOTA 16 – OUTROS PASSIVOS

Descrição	31/12/2024	31/12/2023 (Reapresentado)
Transações com cartões de crédito (a)	122.490	98.448
Provisão para pagamentos a efetuar	6.056	5.061
Provisão para pagamentos a efetuar empresas do grupo	1.316	1.209
Cotas de capital a pagar	10.570	12.465
Provisão para participações nos lucros	7.998	6.854
Fundo de assistência técnica, educacional e social	3.501	3.775
Fundos voluntários	1.154	910
Impostos e contribuições a recolher	2.421	2.391
Contas a pagar - credores diversos	2.789	4.818
Contas a pagar empresas do grupo	1.305	953
Credores por recursos a liberar vendedores de imóveis(c)	392	-
Sobras a distribuir (Nota 02 a)	63.523	58.702
Cobrança e arrecadação de tributos (b)	744	359
Pendências a regularizar	9	620
Total Circulante	224.268	196.565

- (a) As transações com cartões de crédito referem-se aos valores a pagar relativos as operações, sejam para as bandeiras e credenciadoras (compras autorizadas no processo de emissão) ou para o Banco Cooperativo Sicredi S.A. (repasse dos custos sobre a carteira de adquirência).
- (b) Cobrança e arrecadação de tributos e assemelhados referem-se aos valores de arrecadações de IOF, GPS, DARF e DAS.
- (c) Em 2023 as propostas de crédito imobiliário passaram a ser vinculadas diretamente à carteira das cooperativas ao invés do Banco Sicredi. Na conta são registrados os valores de recursos a liberar aos vendedores, referentes aos contratos do imobiliário.

NOTA 17 – PATRIMÔNIO LÍQUIDO

a) Capital social
O capital social é dividido em quotas-partes de valor unitário equivalente a R\$ 1,00 (um real), sendo que cada associado tem direito a um voto, independente do número de suas quotas-partes, e está assim composto:

Descrição	Variação	31/12/2024	31/12/2023
Capital social inicial	19.961	391.945	371.984
Integralização de Capital - quotas partes	11.659	62.775	51.116
Integralização de Capital - distribuição de sobras	3	3	-
Baixa de Capital	5.486	(25.669)	(31.155)
Juros ao Capital próprio	93	93	-
Capital social final	37.202	429.147	391.945

Em 31 de dezembro de 2024, o total de associados foi de 66.153 (em dezembro de 2023 - 56.928).

b) Juros ao capital
Em 31 dezembro de 2024 a Cooperativa efetuou o pagamento dos juros ao capital no percentual de 10,28% em Conta Corrente, no montante de R\$ 41.981 (dezembro de 2023 - R\$ 45.446), sendo integralizado ao capital parte do valor, calculados em conformidade com a Lei Complementar nº 196/22, observando-se o limite da taxa SELIC.

c) Reversão do capital a pagar para a reserva legal

A partir de 2023 a cooperativa passou a contabilizar a reversão de capital a pagar não procurado pelos ex associados há mais de cinco anos, anteriormente destacado do capital para o passivo, conforme o disposto na Lei Complementar nº 196/22, sendo em 31 dezembro de 2024 no valor de R\$ 1.151 (dezembro de 2023 R\$ 250).

d) Destinações estatutárias e legais

A Cooperativa destinou seus resultados, de acordo com o estatuto social, nos seguintes percentuais:

Descrição	31/12/2024	31/12/2023
Resultado do período	103.949	78.892
(-) Juros sobre capital próprio	(41.981)	(45.446)
(=) Base de calculo das destinações estatutárias	61.968	33.446

DESCRIÇÃO	% das destinações 2024	% das destinações 2023	31/12/2024	31/12/2023
FATES	5,00%	5,00%	(3.098)	(1.672)
Reserva Legal	35,00%	30,00%	(21.689)	(10.034)
(=) Total das destinações			(24.787)	(11.706)
Sobras Líquidas a disposição da AGO			37.181	21.740

A Cooperativa destinou seus resultados, de acordo com o estatuto social, nos seguintes percentuais:
O Fundo de Assistência Técnica, Educacional e Social - FATES, é destinado à atividades educacionais, à prestação de assistência aos cooperados, seus familiares e empregados da cooperativa.
A Reserva Legal tem por objetivo reparar perdas e atender ao desenvolvimento de suas atividades.

NOTA 18 – IMPOSTO DE RENDA E CONTRIBUIÇÃO SOCIAL

As cooperativas estão sujeitas à tributação pelo Imposto de Renda e Contribuição Social quando auferirem resultados positivos em atos não cooperativos, conforme demonstrado abaixo:

Descrição	31/12/2024	31/12/2023
Resultado antes da tributação sobre o lucro e participações	111.947	85.808
Participação nas sobras	(7.998)	(6.916)
Resultado após a participação nos lucros e antes da tributação sobre o lucro e dos juros sobre capital próprio	103.949	78.892
Imposto de renda e contribuição social às alíquotas vigentes	(41.580)	(31.557)
Sobras decorrentes dos atos cooperativos	41.292	31.350
Juros sobre capital próprio pagos aos associados no exercício	16.792	18.178
Demais adições e exclusões previstas na legislação	(14)	34
Imposto de renda e contribuição social do exercício	-	-

As adições e exclusões subsequentes consideram os efeitos de outros itens especificados na legislação, tais como doações, constituição e reversão de provisões, resultados de equivalência patrimonial, entre outros. Em conformidade com as disposições legais, as cooperativas podem registrar prejuízo fiscal e base de cálculo negativa para a CSLL. Esses valores negativos são controlados e poderão ser compensados com resultados positivos em exercícios futuros.
No entanto, as cooperativas que apresentam saldo de prejuízo fiscal e base negativa de CSLL sem expectativa de realização futura não registram crédito tributário correspondente. Isso ocorre quando se projeta que o resultado de atos não cooperativos e/ou a base tributável para o IRPJ/CSLL permanecerão negativos nos exercícios subsequentes, em grande parte devido à recorrência de despesas elevadas com juros sobre o capital. Portanto, esses saldos negativos não são reconhecidos como ativos fiscais diferidos nas demonstrações financeiras.

NOTA 19 – TRANSAÇÕES COM PARTES RELACIONADAS**a) Instituições relacionadas**

A entidade efetua transações com instituições relacionadas, tais como o Banco Cooperativo Sicredi, Central, Administradora de Bens, Corretora de Seguros, SicrediPar, Fundação Sicredi, Confederação Sicredi, Sicredi Fundos Garantidores, Administradora de Consórcios e Fundos de investimento administrados pelo Banco. Abaixo apresentamos as principais operações realizadas com partes relacionadas, sumarizadas por grupo contábil:

Descrição	31/12/2024	31/12/2023
Ativo		
Aplicações interfinanceiras de liquidez (Nota 05)	244.491	98.599
Títulos e valores mobiliários (Nota 06)	1.207.380	42.939
Centralização financeira (Nota 04)	112.063	990.328
Outros ativos financeiros (Nota 08)	1.342	1.613
Outros ativos (Nota 09)	876	1.712
Intangível (Nota 10)	2.983	1.576
Passivo		
Outros passivos (Nota 16)	123.396	97.138
Depósitos interfinanceiros (Nota 11)	91.688	4.788
Obrigações repasses interfinanceiros (Nota 13)	136.994	102.985
Obrigações por empréstimos	913	1.372
Descrição	31/12/2024	31/12/2023
Receitas		
Resultado títulos e valores mobiliários (Nota 06)	52.541	15.616
Ingressos e receitas de prestação de serviços (Nota 21)	6.666	5.613
Outros ingressos e receitas operacionais (Nota 25)	2.780	3.877
Ingressos de depósitos intercooperativos	83.118	113.457
Despesas		
Operações de captação no mercado (Nota 20)	2.955	1.105
Operações de empréstimos e repasses	10.052	7.408
Outros dispêndios e despesas administrativas (Nota 24)	-	390
Outros dispêndios e despesas operacionais (Nota 26)	16.006	14.118

b) Transações com administradores

As transações com partes relacionadas referem-se a saldos de depósitos (à vista e a prazo) e operações de crédito mantidas na instituição por seus administradores (diretores e conselheiros de administração), assim como a remuneração recebida pelas pessoas chave da administração. As operações de crédito e captações de recursos com partes relacionadas foram contratadas em condições semelhantes às praticadas com terceiros, vigentes nas datas das operações.

Abaixo apresentamos as operações realizadas com administradores:

Descrição	31/12/2024	% em relação ao total	31/12/2023
Depósitos a vista (Nota 11)	101	0,03%	180
Depósitos a prazo (Nota 11)	15.879	0,89%	7.139
Operações de crédito (Nota 07)	1.922	0,10%	1.775

c) Remuneração do pessoal-chave da administração

Pessoas chave da administração são as que têm autoridade e responsabilidade pelo planejamento, direção e controle das atividades da entidade, direta ou indiretamente, incluindo qualquer administrador (executivo ou outro dessa entidade). Os honorários do pessoal-chave da Administração do Sicredi seguem a Política de Remuneração definida pelo Sistema, e sua aprovação é deliberada nos fóruns específicos de cada Entidade. Abaixo apresentamos a remuneração total do pessoal-chave da administração:

Descrição	31/12/2024	31/12/2023
Pessoas chave da administração	5.958	5.749

NOTA 20 – DESPESAS COM OPERAÇÕES DE CAPTAÇÕES DE MERCADO

Descrição	2º semestre de 2024 (Não auditado)	31/12/2024	31/12/2023
Depósitos de poupança	107	173	65
Depósitos interfinanceiros	2.778	2.955	1.105
Depósitos de aviso prévio	-	-	3
Depósitos a prazo	106.816	201.240	209.776
Letras de crédito imobiliário	928	1.958	83
Fundo Garantidor do Cooperativismo de Crédito (FGCoop)	1.820	3.502	3.019
Total	112.449	209.828	214.051

NOTA 21 – INGRESSOS E RECEITAS DE PRESTAÇÃO DE SERVIÇOS

Descrição	2º semestre de 2024 (Não auditado)	31/12/2024	31/12/2023
Cobrança	2.780	5.354	4.019
Comissões	110	128	35
Consórcios	2.976	4.946	3.034
Convênios	149	326	436
Distribuição de produtos e serviços bancários	3.008	6.542	5.415
Processamento da compensação	34	70	71
Seguros	2.987	6.052	4.301
Taxas e tarifas	410	668	443
Serviços de pagamento	10.762	20.257	15.874
Antecipação de recebíveis	2.445	5.240	7.760
Outros serviços	1.139	1.259	198
Total	26.800	50.842	41.586

NOTA 22 – RENDAS DE TARIFAS BANCÁRIAS

Descrição	2º semestre de 2024 (Não auditado)	31/12/2024	31/12/2023
Pacotes de serviços - PF	1.695	3.226	2.911
Serviços prioritários - PF	149	279	271
Serviços diferenciados - PF	209	300	315
Serviços especiais - PF	-	1	1
Tarifas bancárias - PJ	3.342	6.305	5.339
Total	5.395	10.111	8.837

NOTA 23 – DISPÊNDIOS E DESPESAS DE PESSOAL

Descrição	2º semestre de 2024 (Não auditado)	31/12/2024	31/12/2023
Remuneração	17.394	32.910	30.531
Benefícios	6.312	11.755	10.680
Encargos sociais	6.457	11.938	11.115
Treinamentos	15	45	50
Total	30.178	56.648	52.376

NOTA 24 – OUTROS DISPÊNDIOS E DESPESAS ADMINISTRATIVAS

Descrição	2º semestre de 2024 (Não auditado)	31/12/2024	31/12/2023
Água, energia e gás	547	1.000	735
Aluguéis	1.594	3.131	3.030
Comunicação	553	1.014	941
Manutenção e conservação	1.509	2.833	2.503
Material de expediente	300	563	606
Processamento dados	2.258	4.352	3.385
Propaganda e publicidade	522	993	564
Promoções e relações públicas	2.027	3.606	2.440
Serviços do sistema financeiro	2.488	4.471	3.149
Assessoria e consultoria	138	358	466
Auditoria externa	67	108	44
Serviços jurídicos	304	437	275
Serviços de terceiros	171	746	1.125
Serviços de técnicos especializados	2.046	3.219	3.701
Serviços de vigilância e segurança	1.105	2.183	1.910
Serviços de transportes	746	1.286	1.163
Depreciação	2.830	5.299	4.358
Amortização (Rateio Confederação)	476	826	639
Amortização outros ativos intangíveis	360	670	465
Dispêndios assistência técnica, social e educacional	2.433	3.191	3.083
Emolumentos e taxas diversas	1.383	3.068	1.337
Ressarcimento tarifas	36	59	34
Seguros	49	87	85
Despesas com Viagens	396	631	496
Rateio Confederação - Recuperação de Crédito	67	119	123
Outras despesas administrativas	965	1.900	1.644
Total	25.370	46.150	38.301

NOTA 25 – OUTROS INGRESSOS E RECEITAS OPERACIONAIS

Descrição	2º semestre de 2024 (Não auditado)	31/12/2024	31/12/2023
Absorção de dispêndios - FATES	2.608	3.374	3.074
Utilização de fundos voluntários	201	412	326
Lucros na alienação de valores e bens	163	448	401
Recuperação de encargos e despesas	459	1.297	1.264
Reversão de provisões operacionais	544	816	556
Reversão de provisões impostos folha	1.189	1.753	1.636
Reversão de provisões para garantias financeiras prestadas	246	663	390
Reversão de provisões para riscos cíveis, tributários e trabalhistas (Nota 15)	691	1.253	869
Aluguel de máquina - Cartões Sicredi (a)	-	-	1.222
Juros ao capital - Central Sicredi Nordeste	1.541	2.796	3.727
Ressarcimento de custos de utilização de cartões no exterior	318	593	540
Compensação - Ressarcimento de Custo Operacional - RCO	360	701	600
Juros ao capital	-	-	81
Lucros e dividendos obrigatórios Sicredipar	20	20	83
Outras rendas operacionais	407	674	381
Total	8.747	14.800	15.150

(a) A partir de julho de 2023, a linha de receita referente ao aluguel de máquinas de cartões, que anteriormente era contabilizada em "Outros Ingressos e Receitas Operacionais", passou a ser registrada em "Outros Ingressos e Receitas de Prestação de Serviços", na linha de "serviços de pagamento". Essa alteração segue a Instrução Normativa (IN) nº 343/23.

NOTA 26 – OUTROS DISPÊNDIOS E DESPESAS OPERACIONAIS

Descrição	2º semestre de 2024 (Não auditado)	31/12/2024	31/12/2023
Descontos concedidos em renegociação e crédito	985	1.335	767
Contribuições Cooperativistas	88	175	187
Contribuição Sicredi Fundos Garantidores	383	694	503
Contribuição Confederação Sicredi	5.734	10.754	10.052
Contribuições Cooperativa Central Sicredi Nordeste	1.037	1.811	1.976
Prejuízo na alienação de valores e bens	36	37	124
Provisões para garantias financeiras prestadas	925	1.342	903
Provisão para riscos cíveis, tributários e trabalhistas (Nota 15)	745	2.260	1.167
Outras provisões operacionais	1.297	2.167	1.902
Serviços associados a transações de pagamento	7.074	13.826	13.303
Risco operacional	464	674	575
Juros e comissões	-	-	63
Tarifa serviços folha pagamento servidores	919	1.722	1.459
Distribuição de produtos e serviços bancários	155	310	257
Seguro prestamista	1.551	3.097	2.956
Ressarcimento de Custo Operacional - RCO	660	1.302	935
Outras despesas operacionais	745	1.572	1.440
Total	22.798	43.078	38.569

NOTA 27 – COBRIGAÇÕES EM GARANTIAS PRESTADAS

As garantias prestadas pela Cooperativa sob a forma de aval, fiança ou outras coobrigações estão assim compostas:

Descrição	31/12/2024	31/12/2023
Beneficiários de garantias prestadas	81.688	54.502
Total	81.688	54.502

Nas garantias prestadas estão incluídas as operações com recursos recebidos de instituições financeiras e repassados aos associados via Banco Cooperativo Sicredi S.A., em que a Cooperativa é intermediária e garantidora solidária por força de contrato firmado entre as partes. Os valores são compostos, em sua maioria, pelos programas do Finame e BNDES.

NOTA 28 – GERENCIAMENTO DE RISCOS E DE CAPITAL

O Sistema Sicredi considera o gerenciamento de riscos prioritário na condução de suas atividades e negócios, adotando práticas em absoluta consonância com os preceitos dos Acordos de Basileia. Dessa maneira, possui áreas especializadas para o gerenciamento destes riscos, centralizadas no Banco Cooperativo Sicredi S.A. A estrutura centralizada conta com Comitê de Riscos e de Capital e Comitê de Auditoria Estatutário, com a participação de membros independentes nos mesmos, conforme exigências regulatórias e melhores práticas, os quais atuam como órgãos de assessoramento ao Conselho de Administração. Entre os principais riscos gerenciados pela instituição, destacam-se a Estrutura de Gerenciamento de Capital, o Risco Operacional, o de continuidade de negócios, de Mercado, de Variações de Taxas de Juros, de Liquidez, de Crédito, Riscos Sociais, Ambientais e Climáticos, Risco de Conformidade e Risco de Segurança da Informação, cujos principais aspectos são apresentados a seguir:

I - Estrutura de Gerenciamento de Capital

Para os efeitos da legislação vigente, define-se o Gerenciamento de Capital como o processo contínuo de:

- Monitoramento e controle do capital mantido pela Instituição;
- Avaliação da necessidade de capital para fazer face aos riscos que a Instituição está sujeita;
- Planejamento de metas e de necessidade de capital, considerando os objetivos estratégicos da Instituição.

O gerenciamento de capital das instituições do Sistema Sicredi é centralizado no Banco Cooperativo Sicredi, através de uma estrutura compatível com a natureza das operações, a complexidade dos produtos e a dimensão da exposição ao risco do Sistema. A estrutura centralizada é responsável pelo estabelecimento dos processos, políticas e sistemas que apoiam as instituições do Sistema na gestão do capital.

Os processos e políticas para o gerenciamento de capital são estabelecidos seguindo os critérios mínimos da regulamentação em vigor, alinhados às melhores práticas de mercado, e aprovadas pelas alçadas competentes de cada instituição do Sistema.

Os processos para o gerenciamento de capital do Sistema Sicredi incluem:

- Mecanismos que possibilitem a identificação, avaliação e monitoramento dos riscos relevantes incorridos pela instituição, inclusive dos riscos não cobertos pelos requerimentos mínimos legais de capital;
- Metas de capital em níveis acima dos requerimentos mínimos legais e que reflitam o apetite a risco do sistema, visando manter capital para suportar os riscos incorridos e garantir o crescimento dos negócios de forma sustentável e eficiente;
- Plano de Capital para cada Instituição do Sistema, consistente com o planejamento estratégico, abrangendo o horizonte mínimo de três anos;
- Testes de estresse e avaliação de seus impactos no capital;
- Relatórios gerenciais periódicos sobre a adequação do capital para a diretoria e para o conselho de administração;
- Plano de contingência de capital estabelecendo estratégias e procedimentos, definidos e documentados, para enfrentar situações de estresse.

II - Risco Operacional

O risco operacional é definido como a possibilidade de ocorrência de perdas resultantes de eventos externos ou de falha, deficiência ou inadequação de processos internos, pessoas ou sistemas. A definição inclui, ainda, o risco legal associado à inadequação ou deficiência em contratos firmados pela instituição, às sanções em razão de descumprimento de dispositivos legais e às indenizações por danos a terceiros decorrentes das atividades desenvolvidas pela instituição. O gerenciamento do risco operacional é realizado de forma conjunta entre o Banco, Centrais e Cooperativas Singulares. Essas entidades tem como responsabilidade o cumprimento dos normativos internos e externos, valendo-se de ferramentas, metodologias e processos estabelecidos sistemicamente. Tais processos são compostos por um conjunto de ações que visam manter em níveis adequados os riscos a que cada instituição está exposta. São estas:

- Normatização interna contendo regras, papéis e responsabilidades quanto ao gerenciamento do risco operacional disseminados a toda instituição;
- Identificação e análise, avaliação, resposta, monitoramento e reporte dos riscos operacionais;
- Identificação, registro e tratamento de eventos de risco operacional;
- Reportes periódicos e estruturados sobre temas relevantes de risco operacional aos fóruns de governança;
- Disseminação da cultura de gerenciamento de riscos a toda organização;
- Testes de estresse periódicos para cenários de risco operacional;
- Procedimentos que visam assegurar a continuidade das atividades da instituição e limitar perdas decorrentes da interrupção dos processos críticos de negócio, incluindo análises de impacto e testes periódicos de planos de continuidade.
- Gerenciamento do risco operacional decorrente de serviços terceirizados relevantes para o funcionamento regular da instituição.

III - Risco de Continuidade de Negócios

Gestão de Continuidade de Negócios (GCN) é a capacidade da organização de continuar a entrega de produtos e/ou serviços em nível aceitável previamente definido, após incidentes de interrupção.

O Sicredi possui uma estrutura para responder de forma adequada à recuperação, à restauração e aos níveis acordados de disponibilidade para os processos mais críticos das entidades centralizadoras do Sistema, no caso de ocorrência de eventos que provoquem a interrupção dos seus serviços, preservando, assim, os interesses de todas as partes envolvidas.

Através de uma Análise de Impacto ao Negócio (BIA) são identificados os serviços considerado críticos, bem como suas dependências na visão de Serviço de TI e Terceiros que suportam estes serviços. A partir desta análise é possível definir as estratégias e respectivos planos de contingência. principais processos de negócios da instituição bem como os serviços de TI que suportam esses processos e, assim, são definidas as estratégias de continuidade dos negócios adotadas.

Estão previstos na Política de Gestão Integrada de Riscos e prevista na Norma de Continuidade de Negócios do Sicredi, os princípios básicos e a estrutura necessária para garantir a resposta adequada à recuperação, à restauração e aos níveis acordados de disponibilidade para os serviços processos mais críticos das entidades.

O sistema de Gestão de Continuidade de negócios estruturado no Sicredi contempla:

- Norma de Gestão de Continuidade de negócios;
- Análise de impacto de negócio - BIAs;
- Estratégias de recuperação de desastre de TI na visão de negócio;
- Planos de continuidade operacional;
- Planos de substituição de empresas terceiras.

Por fim, a estrutura centralizada do Sicredi disponibiliza, através da Norma Sistêmica de Continuidade de Negócios, para todas as suas cooperativas algumas recomendações para aumento da resiliência de seus serviços, orientando a criação de Análises de Impacto ao Negócio e Planos de Continuidade.

IV - Risco de Mercado

Define-se risco de mercado como a possibilidade de ocorrência de perdas resultantes da flutuação nos valores de mercado de posições detidas por uma instituição financeira. Incluem-se nessa definição, as operações sujeitas aos riscos de variação cambial, das taxas de juros, dos preços de ações e dos preços de mercadorias (commodities).

O gerenciamento de risco de mercado das instituições do Sistema Sicredi é centralizado no Banco Cooperativo Sicredi, através de uma estrutura compatível com a natureza das operações, a complexidade dos produtos e a dimensão da exposição ao risco do Sistema. A estrutura centralizada é responsável pelo estabelecimento dos processos, políticas e sistemas que apoiam as instituições do Sistema na gestão do risco de mercado.

Os processos e políticas para o gerenciamento do risco de mercado são estabelecidos seguindo os critérios mínimos da regulamentação em vigor, alinhados às melhores práticas de mercado, e aprovadas pelas alçadas competentes de cada instituição do Sistema.

Os processos para o gerenciamento do risco de mercado do Sistema Sicredi incluem:

- Regras claras de classificação da carteira de negociação que garantam o correto tratamento das operações;
- Procedimentos destinados a mensurar, monitorar e manter a exposição ao risco de mercado em níveis considerados aceitáveis pela Instituição;
- Processos destinados a monitorar e reportar a aderência ao apetite ao risco de mercado da Instituição em relação ao seu capital;
- Definição das metodologias de risco de mercado a serem aplicadas;
- Sistemas para executar o cálculo e medir os riscos, considerando a complexidade dos produtos e a dimensão da exposição ao risco de mercado das instituições do Sistema.

V - Risco de Variação das Taxas de Juros em Instrumentos Classificados na Carteira Bancária (IRRBB)

O IRRBB é o risco, atual ou prospectivo, do impacto de movimentos adversos das taxas de juros nos resultados ou no valor econômico da instituição, resultante dos instrumentos classificados na carteira bancária. O gerenciamento de risco de IRRBB das instituições do Sistema Sicredi é centralizado no Banco Cooperativo Sicredi, através de uma estrutura compatível com a natureza das operações, a complexidade dos produtos e a dimensão da exposição ao risco do Sistema. A estrutura centralizada é responsável pelo estabelecimento dos processos, políticas e sistemas que apoiam as instituições do Sistema na gestão do risco de IRRBB.

Para a mensuração e controle desse risco no Sicredi, utiliza-se as abordagens de valor econômico (EVE) e de resultado de intermediação financeira (NII). O Sistema Sicredi define as regras para o cálculo do risco de variação da taxa de juros das operações em linha com as práticas de mercado e com as exigências da regulamentação vigente.

Os processos para o gerenciamento do risco de IRRBB do Sistema Sicredi incluem:

- Procedimentos destinados a mensurar, monitorar e manter a exposição ao risco de IRRBB em níveis considerados aceitáveis pela Instituição;
- Processos destinados a monitorar e reportar a aderência ao apetite ao risco de IRRBB da Instituição em relação ao seu capital;
- Definição das metodologias de risco de IRRBB a serem aplicadas;
- Sistemas para executar o cálculo e medir os riscos, considerando a complexidade dos produtos e a dimensão da exposição ao risco de IRRBB das instituições do Sistema.

VI - Risco de Liquidez

O entendimento de Risco de Liquidez é essencial para a sustentabilidade das instituições que atuam no mercado financeiro e de capitais e está associado à capacidade da instituição de financiar os compromissos adquiridos a preços de mercado razoáveis e realizar seus planos de negócio com fontes estáveis de financiamento. Para este efeito, define-se risco de liquidez como:

- A possibilidade da instituição não ser capaz de honrar eficientemente suas obrigações esperadas e inesperadas, correntes e futuras, inclusive as decorrentes de vinculação de garantias, sem afetar suas operações diárias e sem incorrer em perdas significativas; e
- A possibilidade da instituição não conseguir negociar a preço de mercado uma posição, devido ao seu tamanho elevado em relação ao volume normalmente transacionado ou em razão de alguma descontinuidade no mercado.

O gerenciamento de risco de liquidez das instituições do Sistema Sicredi é centralizado no Banco Cooperativo Sicredi, através de uma estrutura compatível com a natureza das operações, a complexidade dos produtos e a dimensão da exposição ao risco do Sistema. A estrutura centralizada é responsável pelo estabelecimento dos processos, políticas e sistemas que apoiam as entidades do Sistema na gestão do risco de liquidez.

Os processos e políticas para o gerenciamento do risco de liquidez são estabelecidos seguindo os critérios da regulamentação em vigor, alinhados às melhores práticas de mercado, e aprovadas pelas alçadas competentes de cada Instituição do Sistema.

Os processos para o gerenciamento do risco de liquidez do Sistema Sicredi incluem:

- Definição de processos para identificar, avaliar, monitorar e controlar a exposição ao risco de liquidez em diferentes horizontes de tempo;
- O estabelecimento de processos de rastreio e reporte da observância ao apetite ao risco de liquidez e em níveis considerados aceitáveis pela instituição;
- Definição das estratégias de captação que proporcionem diversificação adequada das fontes de recursos e dos prazos de vencimento;
- Definição de plano de contingência de liquidez, regularmente atualizado, que estabeleça responsabilidades e procedimentos para enfrentar situações de estresse de liquidez;
- Realização periódica de testes de estresse com cenários de curto e de longo prazo.

VII - Risco de Crédito

A gestão do risco de crédito consiste no processo de identificação, mensuração, controle e mitigação dos riscos decorrentes das operações de crédito realizadas pelas instituições financeiras.

No Sicredi, o gerenciamento do Risco de Crédito é realizado por uma estrutura centralizada e pelas áreas e colegiados locais. Os processos e políticas de riscos de crédito são estabelecidos seguindo os critérios da regulamentação em vigor, alinhados às melhores práticas de mercado e ao apetite a risco do sistema, aprovadas pelas alçadas competentes do sistema.

O Banco Cooperativo Sicredi responde pelo conjunto de políticas, estratégias e metodologias voltadas ao controle e gerenciamento das exposições ao risco de crédito das empresas que compõem o Sistema, possuindo como principais atribuições: responder pelas políticas corporativas de gestão de risco de crédito; desenvolver e propor metodologias de classificação de risco de crédito, inclusive por meio de modelos quantitativos; aferir e controlar as exigibilidades de capital para cobertura de risco de crédito assumido; e realizar o monitoramento constante das exposições sujeitas ao risco de crédito de todas as empresas do Sicredi.

As áreas e colegiados locais são responsáveis pela execução do gerenciamento de risco de crédito, observando as políticas e limites pré-estabelecidos sistemicamente.

VIII - Riscos Sociais, Ambientais e Climáticos

Os riscos sociais, ambientais e climáticos são definidos pela possibilidade de ocorrência de perdas para as instituições financeiras decorrentes de danos sociais, ambientais e climáticos. Além disso, está envolvido indiretamente com uma série de outros riscos, podendo gerar tanto impactos financeiros, como legais e de reputação. No Sicredi, o gerenciamento é realizado por uma estrutura centralizada e pelas áreas e colegiados locais. Os processos e políticas para o gerenciamento dos Riscos Sociais, Ambientais e Climáticos são estabelecidos seguindo os critérios da regulamentação em vigor, alinhados às melhores práticas de mercado, e aprovadas pelas alçadas competentes de cada instituição do sistema.

Os processos para o gerenciamento dos Riscos Sociais, Ambientais e Climáticos do sistema Sicredi incluem:

- Normatização interna contendo regras, metodologias e responsabilidades quanto ao gerenciamento do tema;
- Monitoramento de delimitações e vedações de exposições sujeitas aos riscos sociais, ambientais e climáticos, aderentes ao apetite a risco do sistema;
- Coleta e utilização de dados para mensuração, classificação e avaliação dos riscos sociais, ambientais e climáticos nas operações;
- Realização periódica de testes de estresse para cenário de riscos sociais, ambientais e climáticos;
- Interlocução e reporte para órgãos ambientais, federações, parceiros de negócio e fóruns de governança;
- Evolução constante da estratégia no tema, visando o alinhamento com as técnicas e tecnologias de mercado, bem como as expectativas das partes interessadas.

IX - Risco de conformidade

O risco de conformidade é definido como a possibilidade de ocorrência de sanções, perdas financeiras, danos de reputação e outros danos, decorrentes de descumprimento ou falhas na observância de normativos externos (leis e regulamentações), das recomendações dos órgãos reguladores, dos códigos de autorregulação aplicáveis assim como dos normativos oficiais internos.

A gestão do risco de conformidade, no âmbito do Sicredi está sob responsabilidade da Superintendência de Compliance, estrutura integrante do Banco Cooperativo Sicredi S.A, que, para o acompanhamento sistêmico, oferece suporte e informações, tanto às áreas das empresas do Centro Administrativo quanto às Cooperativas Centrais e Singulares, no que tange ao processo de conformidade e o gerenciamento do risco de conformidade.

A função de conformidade é desempenhada no desenvolvimento e execução do Programa de Compliance, estruturado nos pilares de: (i) Prevenção, (ii) Detecção e (iii) Correção.

Os processos para gerenciamento do risco de conformidade incluem:

- Identificação dos riscos de conformidade da instituição;
- Comunicação, capacitação e treinamento de todos os níveis da Entidade para gerenciar adequadamente os riscos de conformidade e cumprir as exigências legais e (auto)regulatórias;
- Acompanhamento e monitoramento de processos relevantes, das ações adotadas para mitigar os riscos de conformidade e corrigir deficiências, no intuito de promover a conformidade;
- Reporte das adequações relevantes e novas medidas para mitigação de riscos, bem como não conformidades identificadas;
- Identificação de ações e/ou processos associados aos principais riscos, que precisam ser revisados, atualizados ou implementados, buscando a efetividade do Programa de Compliance como um todo;
- Tratamento para os não cumprimentos identificados bem como desenvolvimento de ações para conscientização, buscando evitar a reincidência.

X - Risco de Segurança da Informação

Refere-se a potenciais ameaças que podem comprometer a confidencialidade, integridade e disponibilidade dos dados e sistemas. O Risco de Segurança da Informação no Sicredi é definido como o risco relacionado a probabilidade de exploração de uma vulnerabilidade, considerando as ameaças vinculadas, e o impacto na confidencialidade, integridade ou disponibilidade das informações. Riscos de segurança cibernética ou cibersegurança fazem parte do contexto de riscos de segurança da informação.

No Sicredi, o gerenciamento do risco de segurança da informação é realizado de forma conjunta entre Banco, Centrais e Cooperativas Singulares, os quais possuem responsabilidade pelo cumprimento dos normativos internos e externos, contando com ferramentas e metodologias sistêmicas que podem ser complementados por ações locais. Os processos e ações voltados para segurança da informação visam a identificação e manutenção dos riscos em níveis aceitáveis, incluindo a utilização de controles adequados e efetivos para a mitigação, frente aos custos, tecnologia e objetivos de negócio.

XI - Informações Adicionais

A descrição da estrutura completa e do processo de gerenciamento de riscos e capital pode ser acessada por meio do site www.sicredi.com.br, no caminho: Sobre nós > Relatórios > Gestão de Riscos > Publicações Sistêmicas > Gerenciamento de Riscos Pilar 3 - Sistêmico.

Já a Política de Gerenciamento dos Riscos Sociais, Ambientais e Climáticos e o Relatório de Sustentabilidade, documentos com o detalhamento e números dos processos no tema, também podem ser acessados por meio do site www.sicredi.com.br, no caminho: Sobre nós > Sustentabilidade > Políticas e Relatórios.

NOTA 29 – ÍNDICES DE BASILÉIA E DE IMOBILIZAÇÃO

As instituições financeiras e demais instituições autorizadas a funcionar pelo Banco Central do Brasil devem manter, permanentemente, valor de Patrimônio de Referência (PR), apurado nos termos da Resolução CMN nº 4.955/21, compatível com os riscos de suas atividades, sendo apresentado abaixo o cálculo dos limites:

Limites operacionais	31/12/2024	31/12/2023
Patrimônio de Referência (PR)	588.859	516.012
Nível I (NI)	588.859	516.012
Capital principal - CP	588.859	516.012
Capital social	429.147	391.945
Reservas de capital	128.644	105.804
Sobras acumuladas	37.181	33.756
Ajustes Prudenciais	(6.113)	(15.493)
Ativos Ponderados pelo Risco (RWA)	1.802.734	1.894.741
Risco de Taxa de Juros da Carteira Bancária	1.155	-
Margem de Capital	398.417	-
Índice de Basileia (PR / RWA)	32,66%	27,23%
Situação de Imobilização (Imob)	48.009	38.563
Índice de Imobilização (Imob / PR)	8,15%	7,47%

Margem de Capital consiste no excedente de capital da instituição aos requerimentos mínimos regulamentares e ao adicional de capital principal.

NOTA 30 – SEGUROS CONTRATADOS

Em 31 dezembro de 2024, os seguros contratados são considerados suficientes pela administração para cobrir eventuais sinistros relacionados a garantia de valores e bens de propriedade da Cooperativa.

As premissas de riscos adotadas, dada a sua natureza, não fazem parte do escopo de uma auditoria de demonstrações financeiras, consequentemente não são examinadas pelos nossos auditores independentes.

NOTA 31 – OUTRAS INFORMAÇÕES

a) Implantação da Resolução 4.966

Com o objetivo de reduzir assimetrias contábeis entre as normas do BCB e os padrões internacionais (IFRS), o Banco Central do Brasil emitiu as seguintes normas:

- A Resolução CMN n.º 4.966/21, e alterações correlatas posteriores, estabelece os conceitos e critérios contábeis aplicáveis aos instrumentos financeiros, e o reconhecimento das relações de proteção (contabilidade de hedge) por instituições financeiras e outras entidades autorizadas pelo Banco Central do Brasil; e
- A Resolução BCB n.º 352/23, que revogou os requisitos estabelecidos pela Resolução BCB n.º 309/23 e estabeleceu procedimentos contábeis relacionados à definição de fluxos de caixa de ativos financeiros, aplicação da metodologia para apuração da taxa de juros efetiva, constituição de provisão para perdas associadas ao risco de crédito e evidenciação de informações sobre instrumentos financeiros em notas explicativas.

Concomitante a mudança trazida pelas resoluções está a reformulação do Plano Contábil das Instituições do Sistema Financeiro Nacional – COSIF. O Banco Central do Brasil reestruturou o elenco de contas do COSIF, estabelecendo novas estruturas e limitando os níveis de agregação das contas. As mudanças do plano foram publicadas pelo órgão nos seguintes normativos:

- i) **Resolução BCB n.º 255, de 1 de novembro de 2022:** trata da estrutura do elenco de contas do COSIF;
- ii) **Instrução Normativa BCB n.º 318, de 4 de novembro de 2022:** define os subgrupos contábeis do elenco de contas do COSIF; e
- iii) **Resolução BCB n.º 320, de 31 de maio de 2023:** define o limite de níveis de agregação do elenco de contas do COSIF;
- iv) **Instruções Normativas BCB n.º 493 a 500 de 26/07/2024:** define as rubricas contábeis do elenco de contas do Padrão Contábil das Instituições Reguladas pelo Banco Central do Brasil (Cosif) referentes aos grupos: (i) ativo realizável e permanente; (ii) grupos de compensação ativa e passiva; (iii) passivo exigível; (iv) patrimônio líquido; (v) resultado credor e devedor;

Os impactos da adoção dos itens normativos vigentes a partir de 1 de janeiro de 2025 foram estimados pelo Sicredi, tendo os seus impactos refletidos a partir da entrada de sua vigência.

Diante da magnitude da Resolução em análise e o impacto contábil, com a revogação de 19 normativos, em especial a revogação da Resolução CMN Nº 2.682/99, que dispõe sobre critérios de classificação das operações de crédito e regras para constituição de provisão para créditos de liquidação duvidosa, o SICREDI dividiu o projeto em etapas ao longo de 2024, a fim de possibilitar uma transição mais eficiente, buscando pontos de assimetria com a política atual adotada pelo Sicredi, levando em consideração o planejamento de atividades, responsáveis, e prazos para adequação dos sistemas de tecnologia e processos internos.

Sendo assim, o Sicredi realizou simulações para avaliação do impacto dos ajustes que deverão compor na posição patrimonial dos instrumentos financeiros, em contrapartida, ao patrimônio líquido na transição da norma em 01 de janeiro de 2025.

Provisão associada ao risco de crédito e reconhecimento de juros suspensos

De acordo com as simulações efetuadas durante o segundo semestre de 2024, para obter uma melhor compreensão do efeito potencial da adoção da Resolução n.º 4.966/21, espera-se um incremento não superior a 0,69% dos ativos financeiros sobre o total dos ativos financeiros do valor da perda esperadas associadas ao risco de crédito em função da nova metodologia que leva em conta critérios de perdas esperada ao invés de perda incorrida (levando-se em consideração a Resolução BCB 352/23).

O Sicredi adotou na carteira de crédito o ajuste da posição de suspensão de juros (“stop accrual”) realizado nas operações em 31 de dezembro de 2024, mas que não atendam à condição de ativos problemáticos. Os valores apurados não são relevantes em seu reconhecimento inicial.

Classificação de Ativos Financeiros

Com o advento da Resolução CMN n.º 4.966/21, os títulos e valores mobiliários passarão a ser classificados com base em modelos de negócios para gestão dos ativos financeiros e nas características contratuais dos fluxos de caixa desses ativos financeiros. Havendo, portanto, três novas categorias. São elas: (i) Custo amortizado, (ii) Valor justo em de outros resultados abrangentes (VJORA) e (iii) Valor justo no resultado (VJR). Sendo assim, as analisarmos as classificações e mensurações dos títulos e valores mobiliários a partir de 1 de janeiro de 2025, não identificamos impactos relevantes na adoção inicial da referida norma.

Taxa de Juros Efetiva

Com a incorporação da Taxa de Juros Efetiva, os instrumentos financeiros originados a partir de janeiro/2025 reconhecidos nas categorias Custo Amortizado (CA) ou Valor Justo em Outros Resultados Abrangentes (VJORA) passarão a ter seu valor ajustado com base nos custos de transação, nos valores recebidos e pagos na aquisição ou originação do instrumento quando esses forem atribuíveis individualmente à operação, de acordo com os Arts. 12, 13 e 15 da resolução CMN n.º 4.966/21. Dessa forma, as operações de crédito, operações com característica de concessão de crédito e títulos e valores mobiliários e os passivos financeiros mensurados ao Custo Amortizado passarão a ter os custos de transação, valores recebidos e pagos diferidos durante a vida contratual dos instrumentos de acordo com a metodologia de cálculo adotada pela Cooperativa, não trazendo um impacto estimado relevante no resultado.

Classificação de Passivos Financeiros

Não foram identificados ajustes de transição da norma com relação a reclassificação dos Passivos Financeiros.

b) Reforma Tributária

Em dezembro de 2023, foi promulgada a Emenda Constitucional n.º 132 que estabelece a Reforma Tributária sobre o consumo, que visa simplificar e modernizar o sistema tributário, reduzindo o litígio e aumentando a segurança jurídica. A regulamentação do projeto foi iniciada através do PLP n.º 68, aprovado na Câmara dos Deputados em julho de 2024; em janeiro de 2025, a partir da sanção presidencial, o referido PLP foi convertido na Lei Complementar 214/25.

A principal mudança está na criação do Imposto sobre Operações com Bens e Serviços (IBS) e da Contribuição sobre Bens e Serviços (CBS) em substituição às contribuições do PIS e da Cofins, ISS e o ICMS. A nova legislação vigorará a partir de 2026, com um período de transição que se estenderá até 2032; assim, não haverá alteração nas apurações dos tributos para 2025. O Sicredi vem acompanhando as discussões deste tema e aguarda outras regulamentações para uma avaliação precisa dos impactos decorrentes da reforma tributária.

c) Operações de arrendamento mercantil - Resolução CMN n.º 4.975/21

O BACEN aprovou a adoção do CPC 06 (R2) por meio da Resolução CMN Nº 4.975/21, tornando obrigatória a aplicação da norma às instituições financeiras arrendadoras e arrendatárias em contratos firmados e/ou renovados a partir de 2025. A adoção gradual foi definida pela Resolução CMN n.º 5.101/23. Essa norma estabelece os princípios para o reconhecimento, mensuração, apresentação e divulgação de operações de arrendamento mercantil por instituições financeiras, tanto na condição de arrendadoras quanto de arrendatárias. As alterações entrarão em vigor em 01 de janeiro de 2025.

d) Enchentes no Rio Grande do Sul

O Sicredi, instituição financeira cooperativa presente em diversas regiões do Brasil, desempenhou um papel fundamental na assistência às comunidades afetadas pelas enchentes no Rio Grande do Sul. Sua atuação foi marcada por ações de solidariedade e apoio aos associados e comunidades atingidas por essas adversidades. Em momentos de desastres naturais, como as enchentes, o Sicredi se mobilizou para oferecer suporte financeiro e logístico, visando minimizar os impactos causados e auxiliar na reconstrução das áreas afetadas. A instituição disponibilizou linhas de crédito especiais, com condições facilitadas, para que os associados pudessem recuperar suas atividades produtivas e reconstruir suas propriedades.

Além disso, o Sicredi promoveu ações de arrecadação de donativos, mobilizando seus colaboradores e associados para contribuir com alimentos, roupas, produtos de higiene e outros itens essenciais para as famílias atingidas. Essas doações foram distribuídas de forma organizada, garantindo que chegassem às mãos daqueles que mais necessitavam. A instituição também investiu em programas de educação financeira e orientação aos associados, visando auxiliá-los na gestão de suas finanças e na busca por soluções para superar os desafios causados pelas enchentes. A atuação do Sicredi nas enchentes do Rio Grande do Sul demonstrou o compromisso da instituição com o desenvolvimento sustentável das comunidades em que está presente, promovendo a solidariedade, a cooperação e a resiliência diante de situações adversas.

Paulo Valério Nóbrega Ferreira de Melo
Diretor Executivo
CPF: 284.766.624-91

Lourival Lopes
Diretor de Operações
CPF: 006.724.118-22

Thales de Sousa Cavalcanti
Diretor de Negócios
CPF: 029.321.674-64
2932167464

Eduardo Netto Sarubbi
Contador
CRC: RS-060899/O-8
CPF: 694.157.650-20