

40 anos

Sicredi Ibiraiaras RS/MG



Juntos
escrevemos
a história e
fazemos
a diferença

40 *anos*

Sicredi Ibiraiaras RS/MG



Sicredi

*Juntos
escrevemos
a história e
fazemos
a diferença*

Editado pela
Lema Edições
Coordenação de Pesquisa
Ignacio Dalcim
Equipe de produção
Lema Edições
Capa e projeto Gráfico
Léo Vieira
Coordenação Editorial e preparação textual
Roberta Bassani Federizzi
Revisão
Dulce Godinho
Diagramação
Lema Edições
Ilustração da capa
Roger Trevizan

Coordenação Interna (Sicredi Ibiraiaras RS/MG)

Francieli de Assis
Fabício Maschio Favretto
Gislaine Zanotto Rech
Pedro Aiolfi
Margarete Boccalon
Mauri Baldasso
Rogério Tosini

Catálogo na Publicação (CIP)

Q1 40 anos: Sicredi Ibiraiaras RS/MG : juntos escrevemos a história e fazemos a diferença / Ignacio Dalcim (coord. de pesquisa) ; Roberta Bassani Federizzi (coord. editorial). - 1. ed. - Angra dos Reis (RJ) : Lema Edições, 2023.
161 p. : il. foto. color. p&b.

ISBN 978-65-85706-03-2

1. Cooperativas de crédito - Rio Grande do Sul - História 2. SICREDI (Organização)
- História I. Dalcim, Ignacio, 1957- II. Federizzi, Roberta Bassani.

CDD: 334.2098165

Bibliotecária responsável: Fernanda Gomes de Souza CRB-6/2472

Esta publicação é comemorativa aos 40 anos da
Sicredi Ibiraiaras RS/MG, assim não será comercializada,
portanto, sem fins lucrativos.

Impresso no Brasil
Printed in Brazil
2023



Há **40 anos, Ibiraiaras**, no nordeste do Rio Grande do Sul, viu surgir uma **instituição financeira cooperativa** em meio a muitas dificuldades. Porém, graças ao espírito empreendedor e a persistência de **sua gente**, desafios foram superados ao longo destas **quatro décadas**, consolidando uma instituição que opera em dois Estados: Rio Grande do Sul e Minas Gerais. Agrega cerca de **70 mil associados**, contribuindo para o desenvolvimento de cada comunidade em que se faz presente.

LISTA DE SIGLAS

ACI - Aliança Cooperativa Internacional
ACMB - Associação Cultural Mônica Bonotto
APAES - Associações de Pais e Amigos dos Excepcionais
APASPI/CAEE - Associação de Pais e Amigos dos Surdos de Parai
BANSICREDI - Banco Cooperativo Sicredi
BC - Banco Central
BNCC - Banco Nacional de Crédito Cooperativo
CEBs - Comunidades Eclesiais de Base
COCECRER - Cooperativa Central de Crédito do Rio Grande do Sul Ltda.
COM - Curso de Orientação Missionária
COOPIBI - Cooperativa Agrícola Mista I biraiaras Ltda
CREDICAMILA - Cooperativa de Crédito Rural de Lagoa Vermelha
CREDICOOPIBI - Cooperativa De Crédito Rural De Ibiraiaras Ltda
EFASERRA - Escola Família Agrícola da Serra Gaúcha
ENEF - Estratégia Nacional de Educação Financeira
FECOTRIGO - Federação das Cooperativas de Trigo e Soja do RS
MEI - Microempreendedor Individual
OCB - Organização das Cooperativas Brasileiras
ODS - Objetivos do Desenvolvimento Sustentável
ONU - Organização das Nações Unidas
PUFV - Programa a União Faz a Vida
SEBRAE - Serviço Brasileiro de Apoio às Micro e Pequenas Empresas
SFN - Sistema Financeiro Nacional
SICREDI - Sistema de Crédito Cooperativo
SNCC - Sistema Nacional de Cooperativismo de Crédito
SUREG - Superintendência Regional
UNISINOS - Universidade do Vale do Rio dos Sinos

*“Dentre todas as comunidades,
nenhuma há de ser mais forte e
mais nobre do que aquela em que
a cooperação é o fundamento de
sua união.”*

(Sicredi Ibiraiaras RS/MG, 2023)

Sumário

APRESENTAÇÃO	08
PALAVRA DO PRESIDENTE	09
SICREDI IBIRAIARAS RS/MG 1983-2023	13
ATUAL GOVERNANÇA	14
REGIÃO DE ATUAÇÃO	24
A SICREDI IBIRAIARAS RS/MG EM NÚMEROS	26
UMA COOPERATIVA EDIFICADA POR MEMÓRIAS	27
EXPANDINDO HORIZONTES – A DECISÃO DE LEVAR O COOPERATIVISMO DA SICREDI IBIRAIARAS PARA MINAS GERAIS	87
AGÊNCIAS E ESCRITÓRIOS: REUNINDO HISTÓRIAS PESSOAS E COMUNIDADES	91
PRESENÇA E ATUAÇÃO JUNTO ÀS COMUNIDADES	128
O SICREDI É PARA TODOS	158
LINHA DO TEMPO	161
CONSIDERAÇÕES FINAIS	170

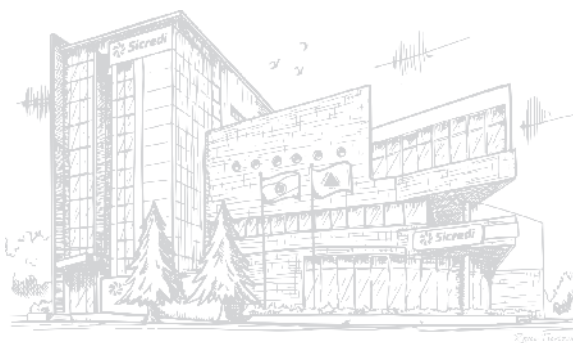

O QUE NOS MOVE

Propósito

Construir juntos uma sociedade mais próspera.

Nossa missão

Somos um sistema cooperativo que valoriza as pessoas e promove o desenvolvimento local de forma sustentável.

Nossa visão

Ser reconhecida como instituição financeira cooperativa com excelência em relacionamento e soluções que beneficiam nossos associados e a sociedade.

Nossos valores

Cooperação;
Pessoas no centro;
Evolução constante;
Atuação sistêmica;
Desenvolvimento local;
Ética;
Transparência.

APRESENTAÇÃO

Escrever um livro é imortalizar um pensamento, uma história, uma causa. É, também, a melhor forma de não se distanciar do ideal dos fundadores. Por isso, iniciamos nossa pesquisa revendo a caminhada iniciada pelos 20 sócios-fundadores. Este pequeno grupo, motivado por Mário Kruel Guimarães, não imaginava a repercussão que a **Credicoopibi**, hoje **Sicredi Ibiraíaras RS/MG**, alcançaria nas décadas seguintes.

Como veremos, no início, as dificuldades foram muitas: os recursos destinados a financiar o campo eram reduzidos; em geral, os bancos fugiam do crédito rural por lhes parecer muito trabalhoso e pouco lucrativo. Conseguir crédito para os pequenos agricultores era bastante difícil.

O principal objetivo de uma cooperativa de crédito é gerar satisfação e progresso aos associados em suas comunidades. Por isso, a Sicredi Ibiraíaras RS/MG não se intimidou perante as múltiplas dificuldades enfrentadas durante seus primeiros anos e seguiu em frente, trilhando um caminho de crescimento contínuo. Hoje, podemos afirmar que foi construída uma história vencedora, fruto do trabalho e dedicação de todos: dirigentes, colaboradores e associados.

Com este resgate histórico dos **40 anos da Sicredi Ibiraíaras RS/MG**, seus líderes e executivos deixam, também, nestas páginas, um legado de gratidão a todos os que os antecederam.

Os homens e mulheres que construíram os **40 anos da Sicredi Ibiraíaras RS/MG** fizeram a sua parte. Que os anos vindouros continuem venturosos e prósperos.

Parabéns a todos os que fazem parte dessa história bem-sucedida.

Ignacio Dalcim
Coordenador da pesquisa

PALAVRA DO PRESIDENTE

“Como presidente da Sicredi Ibiraiaras RS/MG, cabe-me a honra de apresentar este livro, que conta como foram os primeiros passos de nossa história e seu desenvolvimento ao longo de seus 40 anos. Foram muitos os desafios superados. São muitos fatos que precisam ser lembrados para melhor entender e valorizar o atual estágio da nossa Cooperativa.



Essa História de 40 anos foi construída por muitas pessoas, algumas já falecidas, outras, já de avançada idade, contemplam com satisfação, que os seus sonhos germinaram e deram frutos. Hoje podemos dizer com convicção de que valeu a pena apostar no cooperativismo de crédito em nossa região.

Compartilhar a História dos 40 anos da Sicredi Ibiraiaras RS/MG é, especialmente, uma maneira de reconhecer e agradecer a contribuição dos 20 sócios-fundadores, dirigentes, conselheiros e colaboradores que, cada um à sua maneira, foram fundamentais na construção e solidez de nossa cooperativa. Que cada um de nossos associados, sintam-se, como de fato é, parte indispensável desta história.

Nossa homenagem aos pioneiros pelo espírito empreendedor, pela persistência e superação daquelas etapas mais difíceis. Nossa homenagem àqueles que souberam dar continuidade e trabalharam incansavelmente na realização deste sonho.

Hoje, nos sentimos todos responsáveis em perpetuar os ideais do cooperativismo e, assim, contribuir no desenvolvimento de cada comunidade que integra nossa grande área de atuação, aqui neste recanto do Rio Grande do Sul; e lá, no promissor Estado de Minas Gerais.

Que cada associado se sinta protagonista desta história vitoriosa e que possamos continuar crescendo juntos. Sinceros agradecimentos a todos, indistintamente, pelo apoio e cooperação.

Boa leitura a todos.”

Sadi Bento Rigotti

Presidente da Sicredi Ibiraiaras RS/MG

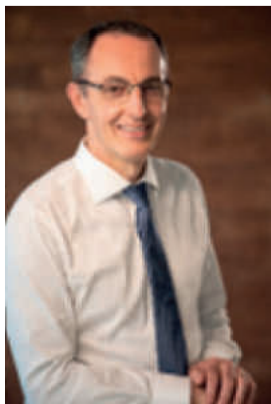

Márcio Port

Presidente da Central Sicredi Sul/Sudeste

“Os primeiros anos da década de 1980 foram um dos mais importantes na história do cooperativismo financeiro brasileiro. Foi o momento da retomada da trajetória de um ideal surgido na Europa por volta de 1850 e que, chegou ao Brasil, pelas mãos do Padre Theodor Amstad em 1902, quando passaram a ser constituídas as primeiras cooperativas do ramo crédito em nosso país.

Nas primeiras seis décadas dos anos 1900, muitas foram as cooperativas criadas no Rio Grande do Sul seguindo o modelo Raiffeisen, criado na Alemanha. Foi um período em que as cooperativas tiveram grande protagonismo, apoiando os imigrantes, principalmente, os alemães, em todas as suas necessidades e dificuldades, notadamente, no agronegócio.

Nas décadas seguintes, entre 1965 e 1980, as cooperativas de crédito passaram por grandes dificuldades, enfrentando inúmeras resistências legais e normativas que as desafiavam a manter-se em funcionamento. Infelizmente, das mais de 60 cooperativas que haviam sido criadas até então, apenas 14 remaneceram.

Já na década de 1980, para fazer frente à escassez de recursos públicos para financiar o crédito rural, as lideranças da época, orientadas por Mário Kruel Guimarães, então vice-presidente da Fecotrigo (Federação das Cooperativas de Trigo e Soja do RS), se organizaram para recriar o modelo que havia feito muito sucesso no passado. A iniciativa visava criar uma Central de Cooperativas de Crédito, na época, chamada de Cocecrer-RS, criada em 27/10/1980. E, no momento seguinte, estimular as cooperativas de produção a criarem, dentro de suas estruturas administrativas, novas cooperativas de crédito, que teriam como objetivo financiar os produtores rurais em suas necessidades de custeio e investimentos.

Foi assim que, nos anos de 1981 a 1983, cerca de 50 cooperativas de crédito foram fundadas no Rio Grande do Sul, normalmente, iniciando suas atividades junto à sede da cooperativa agropecuária da cidade. Dentre elas, estava a atual Sicredi Ibiraiaras RS/MG, fundada em 28/11/1983 e que, hoje, atua nos estados do Rio Grande do Sul e Minas Gerais.

Nesta construção coletiva, nos últimos 40 anos, a Sicredi Ibiraiaras RS/MG teve grande importância, fortalecendo o modelo cooperativista pregado por Mário Kruel Guimarães. Foram inúmeras as pessoas que contribuíram para hoje contarmos com um Sicredi forte, robusto e de grande credibilidade. Por conta disto, um agradecimento especial aos sócios-fundadores e seus familiares e a todos os que, em algum momento, contribuíram como colaborador(a), coordenador(a) de núcleo, conselheiro(a), diretor e presidente. Todos fazem parte desta grande história.

Por fim, gratidão aos cerca de 70 mil associados da cooperativa que, no dia a dia, escolhem o Sicredi como a sua própria instituição financeira, permitindo que pela união de esforços possamos buscar o equilíbrio entre a viabilidade econômica e a responsabilidade social. Que possamos continuar construindo juntos uma sociedade mais próspera”.



SICREDI IBIRAIARAS RS /MG 1983 - 2023



ATUAL GOVERNANÇA

A Governança Corporativa é o sistema pelo qual as empresas e demais organizações são dirigidas, monitoradas e incentivadas, envolvendo os relacionamentos entre sócios, conselho de administração, diretoria, órgãos de fiscalização e controle e demais partes interessadas.

Dentre suas atribuições, realiza o processo decisório na alta gestão e com os relacionamentos entre os principais personagens das organizações empresariais, notadamente executivos, conselheiros e acionistas, no caso do Sicredi, os associados.

O Sistema Sicredi conta com a seguinte estrutura organizacional de Governança:

GOVERNANÇA

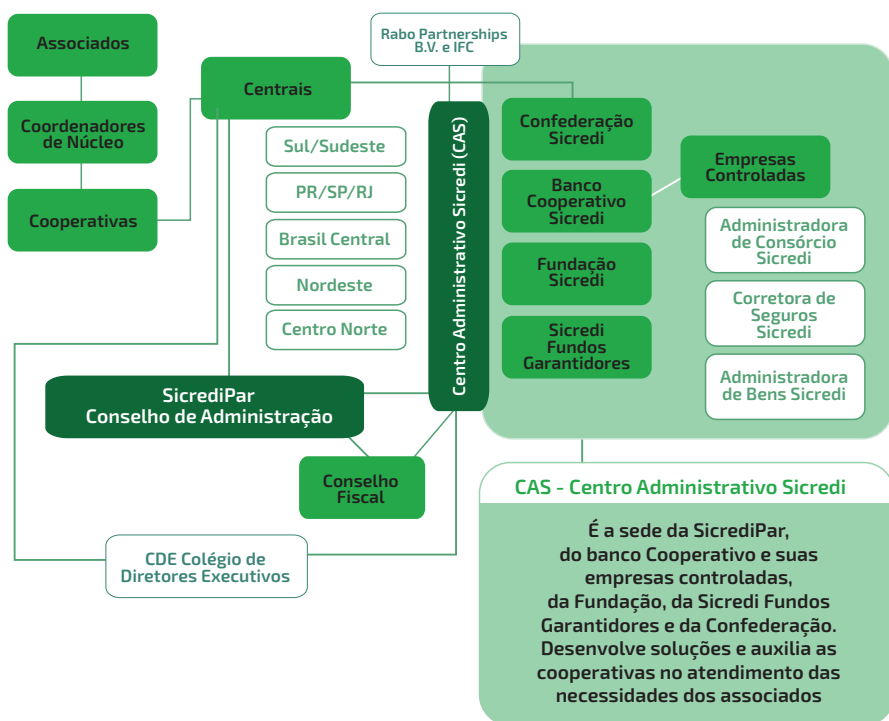

CONSELHO DE ADMINISTRAÇÃO

Gestão 2023/2027

O Conselho de Administração é responsável por estabelecer as estratégias da Cooperativa e acompanhar a sua execução, de acordo com os objetivos e definições realizadas em assembleia. Também representa a cooperativa em reuniões e eventos, além de desenvolver o relacionamento com os associados.

A Sicredi Ibiraiaras RS/MG conta, atualmente, com 12 conselheiros, os quais são eleitos pelos associados a cada mandato de 4 anos.



Sadi Bento Rigotti – Presidente

Simão Andreazza – Vice-Presidente



Daniel Peruzzo, Gilberto Reginato, Simão Andreazza, Sadi Bento Rigotti, Lindomar Treviso, Ricardo Frosi, Tobias Sgarbossa, Tiarles Crestani, Elmir Toazza, Maristela das Graças Ferreira Teles, Dimas Pecatti e Rafael Stella

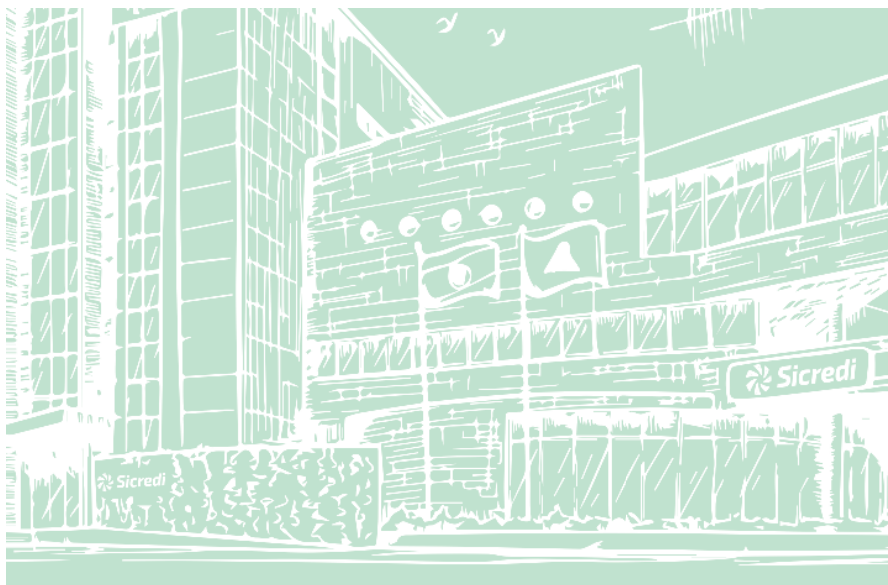

DIRETORIA EXECUTIVA

Gestão 2023/2027

A Diretoria Executiva é indicada e eleita pelo Conselho de Administração e tem como responsabilidade a gestão executiva da Cooperativa, segundo os direcionadores estratégicos do Conselho de Administração. A Sicredi Ibiraiaras RS/MG conta com a Diretoria Executiva formada por 1 Diretor Executivo e 1 Diretor de Operações.



Pedro Aiolfi – Diretor-Executivo

Rogério Tosini – Diretor de Operações

CONSELHO FISCAL

Gestão 2022/2025

O Conselho Fiscal é um órgão independente do Conselho de Administração. Fiscaliza os atos da administração, verificando o cumprimento dos deveres legais e estatutários.

A Sicredi Ibiraiaras RS/MG conta, atualmente com 06 conselheiros fiscais, sendo 03 efetivos e 03 suplentes.



Renan Puerari, Tiago Frigo, Marcia Edilaine Manente Pomatti,
Maria Rosenilda Antunes de Moraes, Denilde Picolotto Candaten,
Alexandre Valner Bertoni Camozzato.

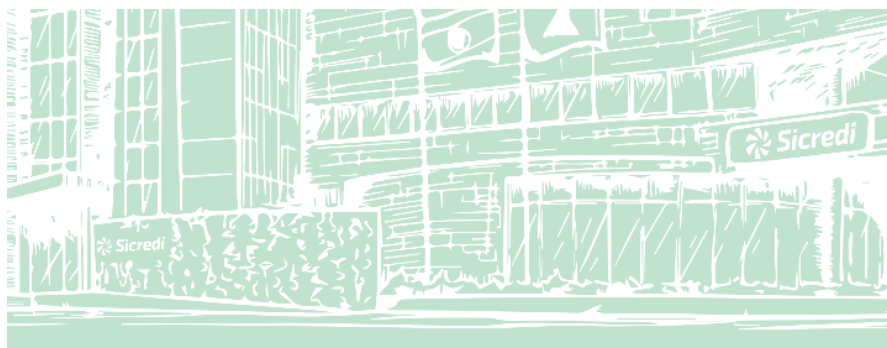



Simão Andreazza
Vice-presidente
Sicredi Ibiraiaras RS/MG

“Minha experiência como conselheiro da Cooperativa Sicredi Ibiraiaras RS/MG foi de muito conhecimento, aprendizado e formação, confirmando o conhecido provérbio de que ‘A História é a mestra da vida.’ Aprendi o quanto é importante o espírito cooperativista. Na Sicredi Ibiraiaras RS/MG os princípios do bom atendimento, da valorização das pessoas e do bom relacionamento são colocados em prática.

Vejo nossa Cooperativa sempre disposta a oferecer soluções financeiras que atendam às necessidades de seus associados, além de diversos programas e ações voltadas para o bem-estar e crescimento das pessoas e suas comunidades. Durante estes 40 anos de sua história, a Sicredi Ibiraiaras RS/MG contribuiu muito na construção de uma sociedade cada vez mais justa e próspera para todos. Desejo que esta História continue prosperando pelo bem de todos”.





Pedro Aiolfi

Diretor Executivo
da Sicredi Ibiraiaras RS/MG

“Quando as primeiras sementes da Cooperativa Sicredi Ibiraiaras RS/MG foram plantadas há quatro décadas, não se tinha ideia do tamanho e da proporção que se pretendia. Foi com uma sensação de desbravador que, há quase 40 anos, dei os primeiros passos em direção a uma jornada de cooperação, confiança e prosperidade.

Lembro-me dos meus primeiros dias com carinho e admiração, pois testemunhei a determinação e a coragem dos visionários que vislumbraram um futuro promissor para nossas comunidades. Eles ergueram os alicerces de uma cooperativa sólida, guiada por princípios que transcenderiam o tempo e as gerações vindouras.

Ao longo desses 40 anos, a Cooperativa Sicredi Ibiraiaras RS/MG cresceu e floresceu, impulsionada pelo empenho incansável de cada colaborador(a) que dedicou seu talento e paixão para construir uma instituição capaz de fazer a diferença na vida das pessoas. Eles (as), juntamente com os Associados, Conselhos de Administração, Conselho Fiscal e com os Dirigentes, são os pilares que sustentam a essência cooperativa, com o compromisso inabalável de servir e agregar valor a cada associado (a) que se une a nós.

Hoje, olhando para onde chegamos, sou grato por fazer parte de uma história que transcende a minha própria trajetória. Me considero um fio condutor que tece o passado com o presente, junto a milhares de associados que abraçaram o espírito cooperativo.

A jornada que eu iniciei se mistura às vozes, sonhos e realizações de todos que, hoje, fazem parte desta família cooperativa. Somos uma sinfonia de diversidade e unidade, conectados pelo propósito de construir juntos uma sociedade mais próspera.

Neste livro, homenageamos o legado dos pioneiros, relembrando suas histórias de superação e determinação, e exaltamos o trabalho árduo e engajador dos associados, conselheiros, dirigentes, colaboradores, parceiros e apoiadores que tornaram possível o crescimento e a evolução da Sicredi Ibiraiaras RS/MG.

A você, que está lendo este livro agora, a nossa gratidão. Que as páginas a seguir possam passar um pouco desse sentimento que temos hoje de alegria, de satisfação do trabalho realizado, da riqueza dos aprendizados construídos nos momentos bons e nos momentos difíceis.

Desejo a você uma excelente e prazerosa leitura.”





Rogério Tosini

Diretor de Operações
da Sicredi Ibiraiaras RS/MG

"Em 05 de janeiro de 2004 iniciei minha jornada nesta Cooperativa e, quando cruzei pela primeira vez na porta da Sicredi Ibiraiaras RS/MG, não imaginava a grandiosidade e a profundidade dos laços que estavam prestes a serem tecidos. Hoje, ao comemorarmos quatro décadas de cooperação, é com orgulho e gratidão que encontro minha própria história de quase 20 anos entrelaçada nessa trajetória de prosperidade, de cooperação e de união.

Nas páginas desta narrativa, reverenciamos àqueles que ousaram sonhar e agir para tornar realidade a Cooperativa de Crédito, Poupança e Investimentos de Ibiraiaras - Sicredi Ibiraiaras RS/MG. Os fundadores, cuja visão transcendia o individual, uniram-se em um propósito maior, plantando as sementes do que se tornaria uma jornada ímpar de cooperação e crescimento mútuo. Suas escolhas sábias e corajosas pavimentaram o caminho para que, hoje, milhares de associados (as) encontrassem apoio e oportunidades nesta grande família Sicredi.

A história desses 40 anos é tecida com fios de dedicação e paixão por cada colaborador (a) que, com expertise e compaixão, abraçou a missão de servir. Juntamente com o Conselho de Administração e Dirigentes, são eles (as) os pilares que sustentam os valores e a essência da Cooperativa, traduzindo em ações cotidianas o compromisso de fazer a diferença na vida de cada associado (a) e das comunidades onde atuam.

Ao celebrarmos esta data especial, percebo como sou parte integrante dessa história. Cada momento compartilhado, cada projeto realizado, cada sonho construído em conjunto, tornou-me um fiel depositário dos princípios que norteiam a Sicredi Ibiraiaras RS/MG e do propósito de 'Construir juntos uma sociedade mais próspera'.

Convido você, caro (a) leitor (a), a embarcar conosco nesta jornada memorável. Vamos mergulhar nas páginas que virão, celebrando cada conquista, aprendendo com os desafios e fortalecendo a certeza de que a cooperação é o caminho para um futuro brilhante e coletivo.

A cada capítulo, lembraremos que esta história é feita de todos (as) nós, unidos (as) pelo desejo de construir uma sociedade mais justa, solidária e próspera. Que este livro seja a celebração de uma trajetória magnífica e, ao mesmo tempo, o prenúncio de um futuro repleto de realizações na Sicredi Ibiraiaras RS/MG.

Desejo a você uma excelente leitura e rememoração dessa trajetória magnífica de muita cooperação.

Boa leitura!”



REGIÃO DE ATUAÇÃO

O Sicredi é uma instituição financeira cooperativa comprometida com o crescimento de seus associados e com o desenvolvimento das regiões onde atua. Possui um modelo de gestão que valoriza a participação dos mais de 7 milhões de associados, que exercem o papel de donos do negócio. Com mais de 2.500 agências, o Sicredi está presente fisicamente em todos os estados brasileiros e no Distrito Federal, disponibilizando uma gama completa de soluções financeiras e não financeiras.

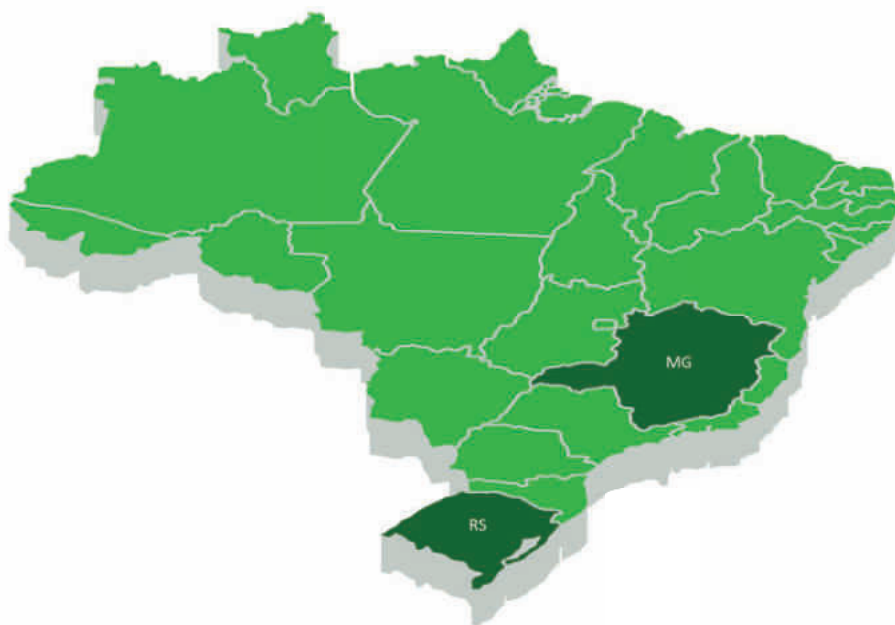

A Sicredi Ibiraiaras RS/MG é uma das 105 Cooperativas do Sistema Sicredi espalhadas pelo Brasil. Desde 1983, vem atuando em parte do Nordeste e Serra do Rio Grande do Sul, onde está presente em 18 municípios, com 21 agências. Em 2018 iniciou sua expansão para o Triângulo Mineiro e Alto Paranaíba em Minas Gerais, na qual já está presente em 8 municípios, com 8 agências, mas tendo uma área total de expansão de 29 municípios.

RIO GRANDE DO SUL



MINAS GERAIS



A Sicredi Ibiraiaras RS/MG em números

(31 de julho de 2023)

67.680

mil associados

352

colaboradores

Abrangência em dois estados brasileiros:

30

Agências no Rio Grande do Sul
e Minas Gerais



21 agências;



08 agências;

01 agência móvel



Recursos administrados: R\$ 3,7 bilhões;



Carteira de Crédito: R\$ 1,8 bilhão;



Patrimônio líquido: R\$ 540 milhões;

R\$ 1 milhão repassado para projetos de Verbas de Ação Social
na área de ação da Cooperativa em 2022.

UMA COOPERATIVA EDIFICADA POR MEMÓRIAS





Sicredi Ibiraiaras RS/MG

NOSSAS ORIGENS



Primeira sede da Sicredi Ibiraiaras RS/MG

DA CREDICOOPIBI À SICREDI IBIRAIARAS RS/MG

Começamos este trabalho de resgate da História dos 40 anos da Sicredi Ibiraiaras RS/MG pelas fontes documentais: Livros de Atas, fotografias e entrevistas a diversos associados, especialmente, os Sócios-Fundadores da então Credicoopibi. Aliás, este livro tem como um de seus principais objetivos, homenagear aquelas pessoas que contribuíram na criação e desenvolvimento de nossa cooperativa de crédito. Mas, antes, precisamos recordar, ainda que brevemente, as origens do cooperativismo no mundo.

PRIMÓRDIOS DO COOPERATIVISMO

O cooperativismo de crédito teve início em Manchester, Inglaterra, em 1844, quando um grupo de 27 tecelões e uma tece-lã se reuniram para comprar juntos o que mais precisavam e assim obterem preços melhores para todos. Para tanto, estabeleceram sete princípios que se tornaram clássicos do cooperativismo,

os quais foram redefinidos em 1995, por ocasião de Congresso da ACI, em Manchester, Inglaterra, e seguem até os dias atuais:

- **Adesão livre e voluntária**
- **Gestão democrática**
- **Participação econômica**
- **Autonomia e independência**
- **Educação, formação e informação**
- **Intercooperação**
- **Interesse pela comunidade**

As primeiras **cooperativas de crédito rural** surgiram na Alemanha, por iniciativa de Friedrich Wilhelm Raiffeisen, que fundou as chamadas “Caixas de Crédito Raiffeisen” (1864). A partir de então difundiram-se por toda a Europa.

Em 1902, o **padre Theodor Amstad**, de origem suíça, e mais 19 pequenos produtores criaram a primeira cooperativa de crédito da América Latina: a Caixa Rural¹ de Nova Petrópolis, atual Sicredi Pioneira. Ainda hoje, mais de 120 anos depois, a Sicredi Pioneira continua se destacando no cenário nacional.



Monumento ao padre Theodor Amstad – Nova Petrópolis

1-No dia 28 de dezembro de 1902, no salão de bailes do Sr. Nicolau Kehl, na Linha Imperial (distante 8 km de Nova Petrópolis), aprovaram-se os estatutos e fundou-se o que é hoje a Sicredi Pioneira, com a presença de 20 pessoas que assinaram a ata, entre elas o Padre Amstad, mesmo número dos sócios-fundadores da Credicoopibi, atualmente, Sicredi Ibiraiaras RS/MG.

COOPERATIVISMO DE CRÉDITO NO RIO GRANDE DO SUL

A história das cooperativas de crédito no Rio Grande do Sul teve três fases:

A primeira fase, como já vimos, começa com o padre Theodor Amstad, em 1902 e vai até 1964.

A segunda fase do cooperativismo no Brasil foi a partir de 1964, com a Ditadura Militar, quando a Lei 4.595 limitou o funcionamento das cooperativas de crédito. A partir disso, as mais de 50 cooperativas espalhadas pelo Rio Grande do Sul, entraram em crise e, no final da década de 1970, sobravam apenas 14 cooperativas de crédito e em situação bastante precária.

Uma terceira fase do cooperativismo no Brasil aconteceu a partir do início da década de 1980, quando o então Ministro da Agricultura (1979) e do Planejamento (1979-1985) Antônio Delfim Neto² encarregou Mário Kruel Guimarães de reorganizar as remanescentes cooperativas de crédito do Sul.

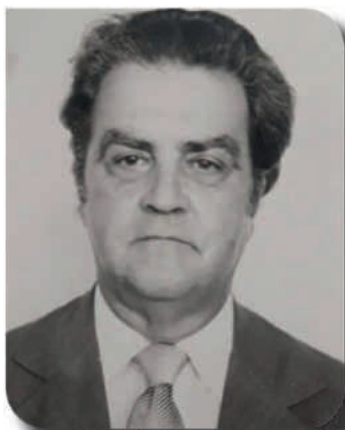

Mário Kruel Guimarães, natural de Santo Ângelo, faleceu aos 87 anos, em 2011, em Ituporanga/SC, e deixou esta mensagem:

“Se querem me homenagear... façam sempre o que preguei aqui na terra: sejam bons e honestos. Sejam fraternos e se entreejem nos momentos de dificuldades; nunca façam nada que possa prejudicar um semelhante; não sejam gananciosos, vivam com alegria.”

Mário Kruel Guimarães

2-Enquanto foi cônsul na França (1974-1978), ainda no governo Geisel, entrou em contato com o cooperativismo francês, que não dependia do governo em si, mas de leis que lhe propiciassem condições de desenvolvimento da agricultura (Aquilino Dalla Libera).

E, assim, sob a coordenação da COCECRER (Cooperativa Central de Crédito do Rio Grande do Sul), fundada aos 27 de outubro de 1980, foram surgindo as primeiras cooperativas de crédito ligadas às cooperativas de produção.

"A partir dos anos 1980, por necessidade de recursos para o crédito rural, algumas cooperativas de crédito ressurgiram a partir de um trabalho que teve a frente Mário Kruel Guimarães e, posteriormente, Ademar Schardong que dedicou grande parte de sua vida ao cooperativismo".

Pedro Aiolfi

A **Credicoopibi**, hoje, **Sicredi Ibiraiaras RS/MG**, pertence a esta fase do cooperativismo no Rio Grande do Sul.

ORIGENS DA SICREDI IBIRAIARAS RS/MG

Ao iniciarmos o contato e entrevistas com aqueles que participaram da criação da Credicoopibi, e, também através da pesquisa documental, folheando os Livros de Atas da Cooperativa de Produção (Coopibi) e da Cooperativa de Crédito (Credicoopibi), surgiram alguns dados significativos:

No dia 9 de setembro de 1983, em uma reunião realizada na Associação Atlética Coopibi com a presença da Diretoria, do Conselho de Administração e Funcionários da Coopibi, o Sr. Mário Kruel Guimarães, vice-presidente da Fecotrigo, fez uma exposição sobre as vantagens de ser criada uma cooperativa de crédito em Ibiraiaras. Hoje, podemos afirmar que a primeira semente do cooperativismo de crédito encontrou terreno fértil entre os presentes e seus frutos foram aparecendo nos meses e anos seguintes.

E, foi neste contexto, que aos 28 de novembro de 1983, foi criada a Cooperativa de Crédito Rural de Ibiraiaras LTDA³ – Credicoo-

3-Conforme registro da Ata de nº 262, do Livro de Atas do Conselho de Administração da Coopibi, páginas 58b/59. Somente nas Atas do Conselho de Administração da Coopibi de nº 262, 263 e 269 foram encontrados pequenos registros sobre a cooperativa de crédito nascente e estas, de forma muito tímida e cautelosa, pois a COOPIBI zelava pelo bom relacionamento com o Banco do Brasil do qual dependia fundamentalmente.

É importante ressaltar que, neste período, as cooperativas de crédito foram sendo criadas junto às cooperativas de produção, utilizando a mesma estrutura física e sob a gestão da mesma diretoria. Elas não tinham permissão para associar outras pessoas, além dos agricultores. O associado podia se filiar, depositar, sacar, e ter talão de cheque, porém o mesmo não tinha compensação.

Não foram conservados muitos registros sobre este evento, além da Ata de Constituição e algumas fotos, como podemos observar adjante.

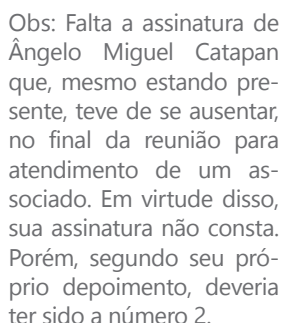

Algumas fotografias foram preservadas como testemunho da fundação da Credicoopibi. A seguir, podemos visualizar as mais significativas.



FUNDAÇÃO – 28 de novembro de 1983 – na COOPIBI
(Todos de mãos dadas, para simbolizar a força da união)



Valduíno Capellaro, Aquelino Dalla Libera, Lauri Topolski,
Antônio Pasin, Antônio Pretto, Geraldo Maziero, Ivo Gonzatto, Vilso Zanette,
Dolivar Cristianetti, Angelo Catapan, Dionísio Magoga, José Spada e Bruno
Francisco Bitencourt (Faltam outros fundadores nesta foto)



Luiz Arioli, Ângelo Catapan, Valduino Capellaro, Bruno Francisco Bitencourt
Zigomar da Silva, Vilso Zanette, Antônio Pasin e José Gris Sobrinho,
*um dos participantes da foto não foi identificado.



Dionísio Magoga, Lauri Topolski, José Farina, Agenor Cestonaro,
Aquelino Dalla Libera, Sérgio Zanette, Luiz Pedrinho Pretto, Luís Arioli
*um dos participantes da foto não foi identificado.

Todos os 20 sócios-fundadores da Credicoopibi eram também sócios da Coopibi com interesses recíprocos, assim como, também, os primeiros associados estavam ligados à cooperativa de produção, o mesmo ocorrendo em relação aos funcionários.

SÓCIOS-FUNDADORES DA CREDICOOPIBI



Alcides Zanchet
In memorian



Angelo Catapan



Antônio Pasin
In memorian



Antônio Pretto
In memorian



Geraldo Masiero



Aquelino Dalla Libera



Bruno Bitencourt
In memorian



Ivo Gonzatto



José Farina



José Gris Sobrinho
In memorian



José Spada



Lauri Topolski



Luiz Arioli
In memorian



Luiz P. Pretto



Orestes Vivan



Sérgio Zanette



Valdemar Barbiero



Valdomiro Defaveri



Vilso Zanette



Vilson Dalmolin
In memorian

Primeira Governança

Presidente:

Aquelino Dalla Libera

Diretor Administrativo:

Lauri Topolski

Diretor de Crédito Rural:

Bruno Francisco Bitencourt

Conselho Administrativo:

Alcides Zanchet, Antônio Pasin e Sérgio Zanette

Conselho Fiscal:

Geraldo Maziero, Ivo Gonzatto e Luíz Arioli

Suplentes do Conselho Fiscal:

José Antonio Farina, Luíz Pedrinho Pretto
e Valdomiro Defaveri

Ficou deliberado que por serem todos sócios da Cooperativa de Produção, inicialmente, não haveria remuneração aos integrantes da Diretoria, do Conselho Administrativo e Conselho Fiscal.

Palavras do Presidente Aquelino Dalla Libera, entre outras, registradas na Ata nº 1:

“Tenho certeza de que ao criarmos a Cooperativa de Crédito Rural de Ibiraiaras LTDA, que usará a sigla Credicoopibi, acabamos de dar um passo importante que beneficiará igualmente a Cooperativa de Produção, a Coopibi, da qual somos os mesmos sócios. Logo, haveremos de sentir um crescimento vertiginoso em prol do fortalecimento do cooperativismo, que resultará no bem-estar social de nossos associados”.

PALAVRAS DOS SÓCIOS-FUNDADORES

Aquelino Dalla Libera



“Quando nossa Credicoopibi nasceu, as cooperativas criadas pelo Pe. Theodor Amstad, viviam tempos difíceis, somente algumas estavam funcionando. Sob a orientação e incentivo de Mário Krugel Guimarães foram reorganizadas as cooperativas de crédito remanescentes e criadas dezenas de outras, sempre ligadas, inicialmente, às cooperativas de produção, como foi o nosso caso, aqui em Ibiraiaras. **Graças ao trabalho e persistência dos sócios fundadores e do espírito cooperativista de nossos associados, temos hoje a Sicredi Ibiraiaras RS/MG, orgulho de todos nós.**”

Ângelo Miguel Catapan

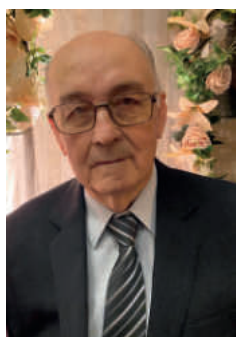

“Eu tinha sido escalado para ser o sócio nº 2, porém, no momento das assinaturas, fui chamado para atender um sócio da Coopibi e acabei ficando sendo o de número 20, inclusive ficou faltando minha assinatura na Ata de Fundação. Lembro-me das dificuldades dos primeiros tempos. Um namorado de minha filha, funcionário do Banco do Brasil, me provocava dizendo: “Este banquinho de vocês não vai se criar” E eu respondia: **‘É, vocês operam com um canhão 105 mm e nós só temos uma fundinha, mas, tenho certeza de que algum dia nós vamos crescer e concorrer com vocês!’** E aí está a nossa Sicredi! Que maravilha!”

Geraldo Masiero



"Quando iniciamos, havia muita expectativa e, ao mesmo tempo, desconfiança. Contudo, incentivados pelo Angelo Catapan e Aquelino Dalla Líbera, decidimos fazer parte dos 20 sócios-fundadores na esperança de que pudéssemos conseguir financiamentos mais fáceis para a agricultura, especialmente, para os pequenos, como de fato, tem acontecido. Hoje, olhando para trás, nos damos conta de que valeu a pena apostar na Cooperativa de crédito. Eu não imaginava que a nossa Credicoopibi se transformaria numa cooperativa de crédito respeitada como é atualmente nossa Sicredi Ibiraiaras. Por isso tudo, agradeço e me sinto orgulhoso de ter sido convidado para ser um dos 20 sócios-fundadores."

Ivo Gonzatto



"No início tínhamos muito receio e eu não imaginava que nosso Sicredi pudesse crescer tanto. Graças ao Sicredi muitos conseguiram financiar implementos agrícolas e custear o plantio de batata e outros produtos. Hoje, o Sicredi deixou de ser o "banquinho dos colonos" e passou a ser respeitado por todos. No Sicredi nos sentimos irmãos, somos tratados com simplicidade e nos sentimos sócios."

José Farina



"Quando formamos a Credicoopibi em 1983, não tínhamos ideia de que poderia crescer tanto. Aos poucos foi se expandindo pelos locais onde existiam filiais da Coopibi, como São Jorge e Nova Prata... e, depois, pelos municípios da região e, ultimamente, pelo Estado de Minas Gerais. Parabéns aos gestores desta história de progresso em benefício de tantas comunidades."

José Spada



“Quando surgiram os primeiros comentários sobre a criação do Sicredi, confesso que fiquei um pouco pensativo e perguntando qual a necessidade, já que havia a Coopibi e outros bancos na cidade.

Ao participar da primeira reunião, logo entendi que seria importante para os agricultores, principalmente para os pequenos, pois as linhas de crédito ofertadas facilitariam tanto a aquisição de insumos para o plantio como aquisição de máquinas e implementos, além da possibilidade de aplicação dos pequenos recursos que sobravam.

Através do Sicredi, pude realizar várias aquisições, como vacas leiteiras, implementos agrícolas, além do plantio de várias safras, que só foi possível graças aos financiamentos liberados, com taxas de juros mais acessíveis que outros bancos.

Os anos se passaram e hoje sinto muito orgulho de ser sócio fundador, de ter participado do início das atividades do Sicredi. Hoje, meus familiares continuam se beneficiando dos serviços da Cooperativa, inclusive, uma neta é funcionária do Sicredi.”

Orestes Vivan



“Na época decidimos construir uma nova instituição financeira cooperativa, e fazer com que os associados pudessem utilizar o talão de cheque, e movimentasse o dinheiro gerado na lavoura. Foi lançada uma ótima semana, em que estamos colhendo nestes 40 anos, muitos e muitos frutos. Isso é reflexo do trabalho sério, honesto e correto.

Como sócio número 20, saúdo todos os colegas sócios fundadores pela atitude conjunta, em que foi possível construir uma instituição financeira excelente. Se continuarmos neste caminho, teremos muito mais sucesso, no país todo, inclusive Minas Gerais.

A prova é que na minha cidade, Nova Prata, estamos construindo a terceira agência. Desejo que a Cooperativa continue neste caminho de progresso, que continuem trabalhando, e que o Sicredi tenha sempre a disposição bons colaboradores para receber o associado, e continuar progredindo. É uma honra para mim, que ajudei a dar ‘o primeiro chute’, poder acompanhar todo este crescimento.”

Lauri Topolski



“Como parte do quadro de fundadores da Credicoopibi no ano de 1983, exerci a função de diretor administrativo na gestão 1983 - 1990 e diretor de crédito rural na gestão 1991 - 1993. Durante esse período inicial que participei, houve grandes desafios a todos, além da precariedade de recursos, descrédito e pouca experiência, e extinção do BNCC. Na segunda gestão já havia uma movimentação financeira relevante, motivo de orgulho para todos os envolvidos. Me sinto feliz em ter contribuído na criação da hoje pujante Sicredi Ibiraiaras RS/MG”.

Luiz Pedrinho Preto



“Quando pela primeira vez ouvi falar sobre a formação da Cooperativa de Crédito, achei que aquilo não passava de um sonho. A ideia de sermos sócios de um banco de agricultores era uma tentação e, ao mesmo tempo, nos parecia algo muito complicado. Porém, depois de assistirmos algumas palestras sobre o assunto, decidimos apostar, mesmo porque era difícil de se obter empréstimos nos outros bancos, eles sugavam boa parte de nossas rendas. Tínhamos muita confiança na direção da Coopibi, sempre disposta a nos ajudar, caso precisássemos”.

Vilso Zanette



“Meu trabalho no Sicredi foi no início da Fundação. Trabalhei no Conselho Fiscal por 1 ano. Foi muito difícil trazer novos associados, havia muita desconfiança e poucos acreditavam na possibilidade de se criar um banco dos agricultores. Hoje, temos uma Cooperativa forte na agricultura e no comércio, em todos os setores da economia.”

Sergio Zanette

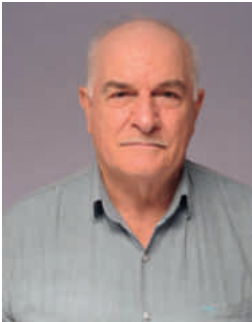

“Ainda me lembro quando participei de uma reunião com a Direção da Coopibi, e um cara (Mário Krugel Guimarães) falou das vantagens de se fundar uma cooperativa de crédito. Saímos convencidos de que era preciso criar a Cooperativa de Crédito o quanto antes. A Direção da Coopibi deu todo apoio necessário para que acontecessem os passos iniciais. Nos primeiros tempos foi difícil, existia muita desconfiança e até gente contrária. Hoje, as pessoas se associam porque têm confiança no cooperativismo de crédito e, também, por apresentarem algumas vantagens, como ótimo atendimento, participação nos resultados, taxas menores na abertura e manutenção de conta”.

Valdemar Barbiero



“Sempre acreditei na Credicoopibi, hoje Sicredi Ibiraiaras RS/MG. Há mais de 20 anos que vivo em Taí-nhas, distrito de São Francisco de Paula, mas continuei sendo associado até pouco tempo. Nos últimos anos, tenho ouvido boas referências sobre a Cooperativa de crédito que se alastrou por toda a região, inclusive para o Estado de Minas Gerais. Acredito que tudo isso se deve à boa administração de suas lideranças que foi conquistando a confiança de um número crescente de associados”.

Valdomiro Defaveri



“O fato de compor o grupo dos 20 Sócios Fundadores da Credicoopibi, hoje, nossa Sicredi Ibiraiaras RS/MG, é motivo de muita honra para mim. Vivo atualmente em Petrolina, Pernambuco, porém, continuo associado na Agência de São Jorge. Sempre acompanhei com satisfação e orgulho o desenvolvimento e crescimento de nossa Sicredi. Parabéns à direção e aos colegas associados.”

Aquelino Dalla Libera - 1º Presidente



“O SICREDI que conhecemos hoje é a soma do trabalho de muita gente. Primeiro, dos associados que compreenderam a importância de ter sua instituição financeira cooperativa, podendo depositar suas economias e com isso fomentar o desenvolvimento da comunidade onde atuavam e região, ganhando juros e o retorno no final de cada exercício. Também compreenderam que tendo uma instituição financeira própria, facilitaria a busca de recursos para atender suas necessidades de custeio e investimento para a propriedade. Entenderam que poderiam ser bem

atendidos tanto na compra como na venda dos seus recursos financeiros, por serem donos do negócio cooperativo;

Segundo, dos colaboradores que não mediram esforços para atenderem bem os associados, uma vez que foram treinados para isso e escolhidos com perfil adequado: comunicativos, alegres, gentis, cooperativos, jovens, sem indicação de dirigentes;

Terceiro, o Conselho de administração e os dirigentes eleitos e contratados, administraram a cooperativa com muita seriedade. Nunca tiveram problema, pelo contrário, pela sua eficiência sempre estiveram entre as melhores no Rio Grande do Sul;

Em quarto lugar, não menos importante, foi o apoio das organizações de Segundo Grau, Central e Banco Cooperativo, no planejamento, orçamento, treinamentos das pessoas, que congregam a Sicredi Ibiraiaras RS/MG.

Os resultados capitalizados, somados aos depósitos dos associados, à vista e a prazo, resultou na Cooperativa que temos. Administrar os recursos da comunidade para a comunidade, sempre foi o norte da administração.

A organização do quadro social em núcleos e comitês, permitiu a comunicação e a transparência nos atos da cooperativa.

O trabalho com os jovens, através do Programa a União Faz a Vida (PUFV), deve ser destacado, pela formação do associado do futuro.

Enfim, a história da Sicredi Ibiraiaras RS/MG é de sucesso, na visão econômica e social.”

Sete dos sócios-fundadores já não estão mais entre nós. Por isso, deixamos aqui nossa homenagem e agradecimento especial a cada um deles, extensiva aos seus familiares. São eles: **Alcides Zanchet, Antônio Pasin, Antônio Pretto, Bruno Francisco Bitencourt, José Gris Sobrinho, Luiz Arioli e Vilson Dalmolin.**

OS PRIMEIROS PASSOS DA CREDICOOPIBI

As primeiras ações concretas no sentido de implantação e organização da Cooperativa de Crédito aconteceram dentro do prédio da própria Cooperativa de Produção. Miguel Dutra Leite, técnico agrícola, que já trabalhava como funcionário da Coopibi (Cooperativa de Produção), foi convidado para assumir o cargo de Gerente. A seguir, parte da entrevista que fizemos com ele:



Miguel Dutra Leite, Bruno Francisco Bitencourt, Aquelino Dalla Libera, Valduino Capellaro, Lauri Topolski, Antônio Pasin, Antônio Pretto, Geraldo Masiero e Ivo Gonzatto

Miguel Dutra Leite

Primeiro gerente da
Credicoopibi



"Continuei a trabalhar no repasse dos Financiamentos Agrícolas na Coopibi até fim de 1983, quando o novo presidente da Coopibi, Aquelino Dalla Libera, me convidou para trabalhar na organização da Credicoopibi. Não sou do grupo dos 20 fundadores, minha inscrição é a de número 50. Fiz um treinamento em Panambi e outro em Teutônia. E, daí, comecei a trabalhar como gerente. Comecei com o Pedro Aiolfi, que era um guri, "um guri de ouro". Diria que deu certo porque existia muita confiança nas pessoas que estavam à frente da Coopibi que tinha um nome forte e respeitado em toda região. O presidente da Coopibi passou a ser também presidente da Credicoopibi. E, foi desta forma, que as coisas foram acontecendo, sempre com o suporte fundamental da Coopibi, que nos cedeu uma sala e funcionários sem despesas para tanto.

Quando comecei a estrutura da Credicoopibi era nova, pouco conhecida e muitos desconfiavam. Como é natural, com tudo o que envolve dinheiro, as pessoas ficam sempre com um 'pé atrás'. E a gente mesmo se perguntava: Será que vai dar certo?

A Credicoopibi funcionava como um 'Caixa avançado do Banco do Brasil' e a cada final de dia, era preciso depositar o que entrava. Não tinha poupança e outras aplicações. Não tinha talão de cheques próprio, mas uma espécie de Vale (cheque autorizado pelo Banco do Brasil) que algumas pessoas não aceitavam. Outros ridicularizavam dizendo: 'Como é que vai o 'banquinho' dos colonos? Ainda não quebrou?' Contudo, tinha-se consciência de que iria dar certo, porque

por trás deste empreendimento tinham muitas 'cabeças boas' e o suporte da Coopibi.

Nosso trabalho inicial foi na base do 'tu a tu', num contato direto com os associados da Coopibi, que já tinham um espírito cooperativista. Fiquei um ano e três meses nesta função de gerência, depois decidi fazer o meu próprio negócio, num trabalho independente e, graças a Deus, fui bem-sucedido.

Devo muito à Coopibi e ao Sicredi do qual continuo associado. Fui ajudado profissionalmente e fui sempre respeitado pelos meus superiores."



Sicredi Ibiraiaras RS/MG

PALAVRAS DE ALGUNS DOS COLABORADORES MAIS ANTIGOS

Pedro Aiolfi

Diretor Executivo da
Sicredi Ibiraiaras RS/MG



"Ingressei na Cooperativa no início de suas atividades operacionais que ocorreram em outubro de 1984. Na época éramos 3 (três) colaboradores, o Gerente Geral, Miguel Dutra Leite, o contador, Zigomar da Silva e Eu como auxiliar. Inicialmente o funcionamento da Credicoopibi era realizado junto a sede da COOPIBI. O apoio da Cooperativa de Produção foi imprescindível e fundamental para o início de seu desenvolvimento.

Lembro muito bem das dificuldades que tínhamos no início, mas de forma gradativa a Cooperativa foi ganhando força e credibilidade junto aos seus associados e comunidade. O número de associados começou a crescer rapidamente na região com a abertura de novas agências nos municípios vizinhos. Passamos a trabalhar com todos os seguimentos da comunidade, empresas, com as pessoas físicas e com o agronegócio. Também passamos a operar com um portfólio de produtos e serviços semelhantes as demais Instituições Financeiras/Bancos.

Hoje, olhando para onde chegamos, sou muito grato e feliz em poder fazer parte desta exitosa história de superação e sucesso. Assim, agradeço a todas as pessoas, associados, dirigentes, conselheiros, colaboradores e demais pessoas que contribuíram de alguma forma para o crescimento, desenvolvimento e perenidade da Sicredi Ibiraiaras RS/MG."



Mauri Baldasso

Assessor de Infraestrutura da
Sicredi Ibiraiaras RS/MG

"Comecei na Credicoopibi no dia 1º de novembro de 1985. Não imaginava iniciar esta cooperativa com três colaboradores, sem conhecer e saber direito quais os caminhos que deveriam ser seguidos, e, hoje, poder partilhar com os colegas esta caminhada de muitas conquistas, sucesso e crescimento. Aqui tive a oportunidade de crescer e fazer crescer esta cooperativa que nos dá orgulho. Chamo as agências de minhas filhas, pois contribui desde sua criação, solicitação de seu CNPJ, assim como as vi crescerem, tomarem corpo, darem resultado, trocarem de endereço por falta de espaço em média 3 a 4 vezes cada uma. Agora estou como Assessor de Infraestrutura, cargo este criado há pouco tempo para dar continuidade na expansão para Minas Gerais. Passaram-se 37 anos de muita luta, experiência e contribuição. Aprendi muito, ensinei e sigo ensinando muito. Hoje, depois de acompanhar tanto progresso tecnológico, a cooperativa criou o seu primeiro robô, o GALO CINZA, apelido que, carinhosamente eu carrego por anos. Creio que tenha sido em minha homenagem, não só pela dedicação, mas pela simplicidade e a vontade de contribuir com o todo. Sou grato por tudo e agradeço a companhia de todos aqueles que viveram comigo esta história."

Gerson Cristianetti
Gerente Administrativo
Financeiro
Agência de Ibiraiaras/RS



"Quando iniciei, em 1989, a Credicoopibi só tinha um posto de atendimento além de Ibiraiaras, o de São Jorge. O número de associados era em torno de 700. Naquela época era conhecida como "Banco da Coopibi". Atuei em diversos setores e de 1997 a 2010, aqui na Agência sede (Ibiraiaras) como gerente. Depois, como gerente administrativo até os dias atuais. Me sinto feliz como associado e colaborador da SICREDI IBIRAIARAS RS/MG."



Vânia Richetti

Assistente Administrativo na
Sicredi Ibiraiaras RS/MG

“Todo começo costuma ser difícil e com a Cooperativa de Crédito não foi diferente. Quando iniciei em 1990, enfrentamos dificuldades no operacional e, também, vivenciamos resistência por parte da comunidade em aceitá-la. Pouco a pouco, com muito trabalho e dedicação, fomos mostrando à sociedade a que veio a Sicredi. Evidenciamos que a cooperativa é feita de pessoas trabalhando para pessoas, e que com engajamento e comprometimento é possível acrescer valores às comunidades. Hoje me sinto feliz em ter contribuído para o crescimento da nossa gloriosa Sicredi.”

Elizabete Guidolin Mazetto

Gerente de Negócios
na Agência de São Jorge/RS



"Minha trajetória na Sicredi iniciou no dia 28 de agosto de 1990, quando fui efetivada para trabalhar como caixa. O atendimento era na sala do radioamador da Coopibi. Na época, tínhamos apenas uns 40 associados e os registros efetuados por máquina registradora a manivela (com unidade, dezena, centena e milhar) e autenticava num recibo como forma de comprovante de depósito. A partir de 1992, já tínhamos um talão de cheques com a marca Sicredi. Ao longo dos anos, a confiança foi se solidificando e os associados investindo sempre mais, até nos tornarmos uma instituição financeira respeitável. Hoje, sinto orgulho em trabalhar nesta empresa que valoriza as pessoas e investe na formação de seus colaboradores. Vibramos com as conquistas de nossos associados e de nossos colegas, assim como sofremos com suas frustrações, mas sabemos que tudo isso faz parte do processo cooperativista. Quero agradecer à minha família pelo apoio, incentivo e compreensão por todas as ausências necessárias, sem esse porto seguro não teria conseguido chegar até aqui. Passados 33 anos de trabalho, me alegro em ter participado desta próspera história dos 40 anos da Sicredi Ibiraiaras RS/MG".



Osvanir Rafael Bernardi

Analista de Crédito da Sicredi
Ibiraíaras RS/MG

“Faço parte do quadro de colaboradores da Cooperativa desde 04 de janeiro de 1993. Na época fui convidado para atuar na área de crédito, porém, com a saída do gerente da unidade de São Jorge, fui designado a atuar por um período por lá.

De volta à sede, comecei a atuar na área de crédito e a acumular setores na função de assessor de produtos e serviços quando dos lançamentos de cartões, cobrança e seguros. Mais tarde, com o crescimento do sistema e da própria Cooperativa, passei a atuar no cargo de analista de crédito onde permaneço até hoje. Passado estas três décadas na Cooperativa, me sinto muito feliz e com orgulho de ter feito parte do crescimento e da história desta pujante instituição financeira”.



Joara Piva Cristianetti

Assessora de Controles Internos
da Sicredi Ibiraiaras RS/MG

“Em 1992 ingressei na Sicredi, agência de Lagoa Vermelha, onde, em equipe, e com muitos desafios construímos com muita cooperação e entusiasmo uma agência sólida junto àquela comunidade. Trabalho este realizado com responsabilidade em um relacionamento forte e transparente. Assim, crescemos e conquistamos nosso espaço e, atualmente com duas agências na cidade.

Hoje atuando na Superintendência Regional da Sicredi em Ibiraiaras vejo o quanto foi importante os trabalhos iniciais, os desafios e as metas conquistadas. A Sicredi é hoje uma instituição cooperativa sólida e com ótimas perspectivas de crescimento. Cabe-me agradecer aos associados, a razão de ser de nosso trabalho.”

Alfani Pauletto Bristott

Caixa na Agência de
David Canabarro /RS



"Há 26 Anos na Agência de David Canabarro, Município este, que acolheu e acreditou no Cooperativismo.

Uma trajetória profissional procurando sempre a excelência em cada ação, vencendo as dificuldades e adversidades, buscando construir em nossa comunidade, juntamente, com nossos Associados que acreditaram, fizeram e fazem a diferença: o meu agradecimento especial a cada um de vocês.

À Cooperativa quero dizer: 'As pessoas são o fator-chave do Sucesso de uma organização' e eu tenho orgulho em fazer parte desta Cooperativa Sicredi Ibiraiaras RS/MG.

E a cada um que estive e está ao meu lado, colegas, direção, conselho: GRATIDÃO."



Margarete Boccalon

Assessora Administrativa da
Sicredi Ibiraiaras RS/MG

"Iniciei no Sicredi em 1999, instituição respeitada e admirada pelos seus colaboradores e associados. Pude presenciar, ao longo destes anos, a forma de atuação e comprometimento dos colaboradores, bem como a preocupação com o desenvolvimento de cada associado e da comunidade onde atuamos, buscando sempre atender da melhor forma suas necessidades e propósitos. Ver seu crescimento e a solidez conquistada, nos dá a certeza de que todo trabalho, empenho e dedicação valeram a pena.

Sinto muito orgulho em fazer parte dessa equipe e da bela história construída ao longo desses 40 anos. Desejo que essa trajetória se perpetue, cumprindo sua missão cooperativista: a de sempre ajudar pessoas e colaborar no desenvolvimento econômico das comunidades em que o Sicredi atua."

Juliane Capellari Paggiarin

Analista de Controles Internos da
Sicredi Ibiraiaras RS/MG



"Quando era criança, uma das perguntas que mais ouvia era: 'o que você vai ser quando crescer?' E eu respondia: 'quero ser bancária'. Pois quis o destino que eu trabalhasse em uma Cooperativa de Crédito, uma instituição financeira com propósitos igualitários e valores humanos.

Nessa trajetória de quase 24 anos acompanhei o crescimento e o desenvolvimento desta Cooperativa. Foi, e é gratificante acompanhar toda essa evolução e cada conquista para se chegar até aqui. Para mim uma das lembranças mais especiais foi a inauguração da nossa sede em 2005, Agência e SUREG de casa nova e própria, um grande marco para cidade e para nossa Cooperativa. Mas, não foi só a Cooperativa que alcançou todo o êxito, eu também cresci e me desenvolvi dentro dessa casa. Iniciei minha trajetória como caixa, fui assistente de atendimento e assistente administrativo na agência de Ibiraiaras. E agora, assumo uma nova trajetória na SUREG como analista de controle interno.

Sou grata por fazer parte desta história de sucesso e mais grata ainda por tudo que a Sicredi Ibiraiaras RS/MG me proporcionou, a todas as pessoas que tive oportunidade de conhecer, colegas e associados. Muito orgulho em ser reconhecida como: 'a Juli do Sicredi'."

ASSEMBLEIAS: OS PRIMEIROS TIJOLOS DA BASE SÓLIDA QUE SUSTENTA A COOPÉRATIVA

As atividades da Credicoopibi começaram timidamente. Aos poucos, os agricultores foram se associando e, por ocasião da primeira Assembleia Geral Ordinária, ocorrida no dia 15 de março de 1984, realizada na Associação Atlética da Coopibi, estiveram presentes 57 dos 105 associados.



Assembleia Geral Ordinária, aos 15 de março de 1984, na Associação Atlética Coopibi

Nesta primeira Assembleia Geral Ordinária compareceram, também, como palestrantes, os senhores: Ademar Schardong dissertando sobre as “Origens do Cooperativismo” e Gabriel Bochetti, que falou sobre a Cocecrer (Cooperativa Central de Crédito do Rio Grande do Sul, fundada aos 27 de outubro de 1980).

Durante os primeiros anos da Credicoopibi, Lauri Topolski além de Diretor Administrativo, desempenhava o ofício de secretário, geralmente delegado para um secretário, sendo que para esta primeira Assembleia foi designado o Sr. Hilário Dalcim.

Nesta primeira Assembleia Geral Ordinária, foi aprovado o novo Conselho Fiscal formado por Danilo Tonin, Geraldo Maziero e Vilso Zanette, tendo como Suplentes Aquilino Chiarentin e Ilceo Bedin.

Constam, no final desta 2ª Ata, as assinaturas daqueles que foram designados para a assinatura dela, que são os seguintes: Arcelino Perinotto, Arnildo Perinotto, Geraldo Maziero, Vilso Zanette, Teodorinho Dalla Libera, Luiz Pedrinho Pretto, Aquelino Dalla Libera, Bruno Bitencourt, Lauri Topolski, Adolfo Piva, José Salvalaggio, Ilceo Bedin, Achilles Zanchet, Danilo Tonin, Aquilino Chiarentin, Attilio Germano Dalcin, Azir Ernesto Postal, Valdemar Roberto Barbiero e Jacomo Pretto, conforme registro a seguir:

Trabalho agradecendo a presença e participação de todos. E para constar, eu, Lauri Topolski, secretário do trabalho, dou aqui presente esta que vai assinada por mim, pelos membros da Diretoria, dos Conselheiros de Administração e Fiscal e pelos dez membros indicados. Em tempo, a cidade de Fátima de 30% do voto no município regional é somente para os Conselheiros Fiscais.

Arcelino Perinotto, Arnildo Perinotto, Geraldo Maziero, Vilso Zanette, Teodorinho Dalla Libera, Luiz Pedrinho Pretto, Aquelino Dalla Libera, Bruno Bitencourt, Lauri Topolski, Adolfo Piva, José Salvalaggio, Ilceo Bedin, Achilles Zanchet, Danilo Tonin, Aquilino Chiarentin, Attilio Germano Dalcin, Azir Ernesto Postal, Valdemar Roberto Barbiero e Jacomo Pretto.

Pedro Aiolfi foi o primeiro colaborador com Carteira de Trabalho assinada e pagamento por conta da Credicoopibi. Depois, Bruno Bitencourt passou a ser remunerado também pela Credicoopibi, recebendo o mesmo salário do gerente.

The image shows two documents side-by-side. The left document is a 'Carteira de Trabalho e Previdência Social' (CTPS) issued by the 'MINISTÉRIO DO TRABALHO SECRETARIA DE EMPREGO E SALÁRIO'. It features a photo of a man, a blue circular stamp, and handwritten text including 'Nome: 29508', 'Salário: 0007,25', and 'Pedro Aiolfi'. The right document is a 'CONTRATO DE TRABALHO' for 'Cooperativa Agrícola Mista Ibiraiaras Ltda.'. It contains handwritten details such as 'Rua: São José do Brejo nº 119', 'Município: Ibiraiaras', 'Data admitido: 17 de Outubro de 1984', and 'Assinatura: [assinatura]'. It also lists 'Presidente: [assinatura]' and 'Vice-Presidente: [assinatura]'.

Carteira de Trabalho do primeiro colaborador

Neste período, a Credicoopibi passou a ter como Secretário Efetivo o Sr. Moacir Costa em substituição ao Lauri Topolski



Moacir Costa

A transcrição para o Livro de Atas, desta e de muitas outras Assembleias, deve-se à preciosa caligrafia de Moacir Costa, que, também, foi Presidente do Sindicato dos Trabalhadores Rurais de Ibiraiaras por 9 anos. Ao Moacir Costa nossa homenagem póstuma.

No decorrer de 1985, Miguel Dutra Leite deixou o cargo de gerente da Credicoopibi, sendo substituído pelo técnico agrícola Ivanir Dal Zotto.

Conforme Ata de nº 3, de 30.12.1985, a Credicoopibi contava ainda com os mesmos componentes da Diretoria inicial nos cargos de Presidente, Diretor administrativo e Diretor de crédito rural. Porém, já contava com o contador Zigomar da Silva e Ivanir Dal Zotto como gerente. O Conselho Fiscal passou a ser formado por: Angelo Miguel Catapan, Danilo Tonin e José Salvalaggio e como Suplentes Aquilino Chiarentin, Ladir José Rigo e Sadi Bento Rigotti.

Nesta terceira Assembleia Geral foram tomadas algumas decisões como:

- a) Fixação dos honorários para os membros do Conselho Fiscal no valor de 50% do salário-mínimo por reunião. Tal gratificação será chamada de "Cédula de Presença", sendo que os membros da Direção da Credicoopibi se contentavam com que recebiam como integrantes da Direção da Coopibi abrindo mão de honorários e gratificações, proporcionando assim maiores condições à Credicoopibi, como tem sido desde o início;
- b) Na escolha dos novos membros do Conselho Fiscal sempre serão renovados dois terços de seus componentes;
- c) Para facilitar os trabalhos da Direção da Credicoopibi, o Estatuto Social Padrão será impresso e distribuído para cada um de seus membros.



Reunião de associados

“Os primeiros anos foram difíceis, devido a nossa pouca experiência na área financeira, uma vez que não tínhamos Talão de Cheques, sem compensação, mas o apoio da Central e da COOPIBI foram decisivos.”

Aquelino Dalla Libera

O número de associados vinha crescendo mês a mês. No dia 13 de fevereiro de 1986 já contava com 294 associados. Nesta época, o gerente era o Sr. Ivanir Dal Zotto.



“Confesso que foi um trabalho difícil, ‘bota difícil’. Havia muita desconfiança e falta de credibilidade por parte dos próprios agricultores. Porém, com muito esforço e dedicação, pouco a pouco foi aumentando o número de nossos associados. Sofríamos, também, a pressão dos outros bancos que comentavam: ‘Esse banquinho dos colonos não vai se criar’. Não tínhamos Talão de Cheques próprio. Tínhamos um cheque provisório, era uma espécie de Vale da Cocecrer, com validade local e, no final do expediente bancário, tínhamos que resgatar estes

cheques no Banco do Brasil. Posteriormente se conseguiu a compensação de cheques através do BNCC (Banco Nacional de Crédito Cooperativo), com sede em Passo Fundo. Então tivemos que contratar uma empresa exclusiva que fizesse o transporte do malote da documentação bancária, já que os outros bancos não aceitaram fazer em conjunto. Acredito que tinham medo da concorrência e previam que iríamos crescer, como, de fato, aconteceu.

No meu tempo já se fazia financiamento de custeio, cobrança de títulos, de empréstimos pessoais e investimentos. O primeiro investimento foi para Olivo Bresolin (um banheiro que existe até hoje). O cargo de gerente da Credicoopibi me abriu horizontes, fiz muitos amigos e adquiri experiência para organizar o meu próprio negócio. Devo muito à Sicredi da qual sou sócio até hoje, com muito orgulho”.

Ivanir Dal Zotto

Em janeiro de 1987, Ivanir Dal Zotto deixou o cargo de gerente para trabalhar na organização de sua empresa particular (Mecânica Agrícola Dal Zotto e Filhos Ltda), sendo substituído, pouco tempo depois, por Hilário Dalcim que permaneceu como gerente e, depois diretor executivo por mais de 30 anos, até deixar o cargo na Cooperativa em julho de 2021.

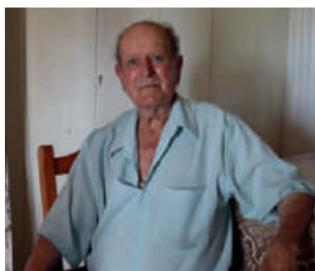

“Eu fui um dos primeiros sócios quando o Sicredi começou junto à Cooperativa. O banheiro foi o primeiro financiamento que a gente fez, mas, depois, sempre continuamos fazendo inúmeros financiamentos sempre com o apoio do Sicredi, sempre muito bem atendido. É bom ver que, agora, a Cooperativa cresceu e está com um prédio bonito na cidade, atendendo a muitas pessoas”.

Olivo Bresolin



Registro atual de um dos primeiros financiamentos da Sicredi Ibiraiaras RS/MG



“Sempre acreditei no cooperativismo, sou o sócio de nº 79 e fiz parte do 1º Conselho Fiscal da Credicoopibi. Apesar de viver em Passo Fundo há vários anos, continuo associado da Sicredi Ibiraiaras RS/MG e, ainda em 2015, obtivemos um empréstimo para a compra de um gerador de 55Kv para a nossa Empresa Hidropônica BelOrta. Lembro que nos primeiros tempos, era tudo mais difícil. Quem vive da agricultura sabe que um bom resultado depende de muitos fatores: clima, chuvas, preços... Confiávamos muito nas pessoas que estavam no comando e, hoje, o resultado está aí, para satisfação de todos”.

Danilo Tonin

TEMPOS DE TRANSFORMAÇÕES DESAFIADORAS

Diversos fatores contribuíram para que o início, os primeiros passos para o surgimento da Credicoopibi fossem trilhados por ‘caminhos’ difíceis.

Pode-se elencar como um dos principais fatores a necessidade de conquistar a confiança dos agricultores. As transformações do momento geravam desconfiança e até mesmo posicionamentos contrários à formação da cooperativa de crédito, algumas opiniões provinham de determinadas instituições bancárias, que percebiam ali, um potencial concorrente.

Como segundo fator, naquela época a economia brasileira passava por períodos complicados, vivia-se o Plano Cruzado, o Plano Bresser e outros, resultando em dificuldades enormes a todos os setores. Com a alta da inflação e o descontrole das contas públicas, os empréstimos se tornaram problemáticos e a situação ficou ain-

da pior para os agricultores. Entre a referida classe, por outro lado, crescia o sentimento de que o setor rural somente seria forte quando deixasse de depender tanto dos bancos.

Outro fator determinante e que desafiava, era a falta dos recursos importantes para que uma instituição financeira pudesse funcionar/operar adequadamente, como por exemplo o próprio talão de cheques. No início, como já foi lembrado, existiu uma espécie de 'vale' com circulação limitada à praça e que deveria ser resgatado no final do expediente de cada dia, mediante pagamento no Banco do Brasil, Banrisul e Caixa Econômica Estadual.

Vale ressaltar também que neste período somente agricultores podiam ser associados, assim podiam se filiar, depositar, sacar e realizar algumas modalidades de operações de crédito.



Hilário Dalcim
Ex-Diretor Executivo
da Cooperativa

"Antes de assumir como gerente da Credicoopibi, em março de 1987, eu já atuava no departamento técnico da Coopibi, isso por mais de 8 anos. Quando fui convidado para este serviço, o presidente da Coopibi e Credicoopibi, Aquelino Dalla Líbera, expôs como condição que eu permanecesse no cargo, pelo menos, por cinco anos. Aceitei o desafio e acabei permanecendo por quase 35 anos.

No início, tivemos um longo período de dificuldades: falta de recursos, dependência do Banco Nacional de Crédito Cooperativo-BNCC e, quando o presidente Collor extinguiu o BNCC, ficamos sem compensação, sem talão de cheques e muitos diziam que nossa cooperativa de crédito iria fechar.

No entanto, o desejo de auxiliar os nossos agricultores foi maior do que as dificuldades. Efetuamos um convênio com

o Banco do Brasil para captação e repasse de crédito rural e 'tocamos o barco' apesar das tempestades.

Em 1991, com uma supersafra de batata, na época, a principal cultura de nossa terra, o preço despencou e a maioria dos agricultores não tiveram condições de pagar seus empréstimos. Renegociamos com o Banco do Brasil, porém, nem todos aceitaram a renegociação, sendo que 67 associados entraram na justiça contra a Credicoopibi. Ficamos com patrimônio negativo, mesmo vendendo o único carro que tínhamos.

Foi, então, que a Cocecrer nos avalizou perante o Banco do Brasil e, num curto espaço de tempo, honramos com o nosso compromisso. A maioria dos agricultores renegociaram suas dívidas, sendo que alguns permaneceram na justiça por anos.

Vale lembrar também as 44 reuniões quando o Sr. Aquelino e eu realizamos pelo interior de Ibiraiaras, São Jorge, Guabiju e Nova Bassano, as famosas 'galinhadas'. A Credicoopibi entrava com o alimento e bebida, e o preparo ficava por conta das comunidades, sempre reunindo muita gente. Pouco a pouco, o número de associados comprometidos foi crescendo e muitas dificuldades foram resolvidas.

E, foi assim, graças a muito trabalho e persistência, que conseguimos transformar o então dito 'banquinho da Coopibi', na instituição respeitada, que, hoje conhecemos como Sicredi Ibiraiaras RS/MG, motivo de orgulho para todos os nossos associados.

Agora, já bem próximos de completarmos os 40 anos desta história, posso afirmar, categoricamente, que valeu a pena apostar no sucesso do cooperativismo de crédito”.

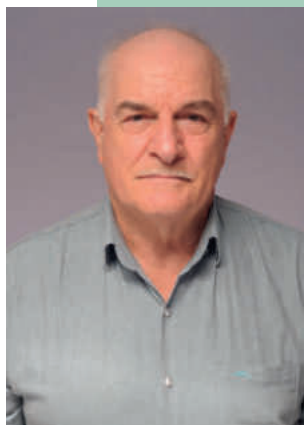

“Nos primeiros tempos, foi difícil pela falta de apoio institucional. Na década de 1980 até fins de 1990, tivemos uma crise muito grande na agricultura, com a retirada do crédito subsidiado, extinção do BNCC, alguns anos de seca e baixos preços dos produtos. Muitos agricultores ficaram endividados até com a própria cooperativa de produção, a Coopibi. Em certos momentos, não se sabia mais o que fazer e as consequências de tal situação ainda não foram totalmente resolvidas na cooperativa de produção. Infelizmente, não tínhamos o apoio institucional que temos hoje. Então, somado a tudo isso, os altos juros dos Bancos, de certa forma, também pressionaram o desenvolvimento do cooperativismo de crédito”.

Sergio Zanette
Sócio fundador

Até meados de 1987, muitos agricultores ainda viviam sob a angústia de ver suas propriedades, máquinas e tratores recolhidas e leiloadas. Mais do que nunca, eles sentiam na carne a necessidade de buscar a independência financeira.

Os registros deixados nas Atas das primeiras Assembleias Ordinárias da Credicoopibi, bem como pelo depoimento das pessoas entrevistadas, nos dão conta de que os primeiros anos da Credicoopibi foram tempos difíceis para a economia brasileira em geral.

O Sr. Presidente Aquelino Dalla Libera, ao final desta 3ª Assembleia, conclamou a todos os associados para se unirem em torno do Sistema Cooperativo de Crédito como um todo, pois nestas épocas difíceis a cooperação se torna indispensável para a solução de problemas comuns enfrentados pelos agricultores.”

“Apesar das muitas dificuldades enfrentadas, posso afirmar com serenidade: Que bela história foi construída pela Credicoopibi, hoje, nossa Sicredi. Lembro-me de que no início, havia muita desconfiança, o que era natural (teve uma pessoa, não vou citar o nome que não aceitou o meu cheque, disse que preferia de outro banco). Mesmo nós fundadores, não acreditávamos que pudesse chegar a tanto.

Hoje, todo mundo sabe que o atendimento que temos no Sicredi se distingue dos demais bancos. No Sicredi temos um atendimento mais acessível, mais amigo, menos burocrático. Atualmente, o Sicredi faz todo tipo de financiamento. A verdade é que foi feito um trabalho sério e aí está o resultado”.

Angelo Miguel Catapan
Sócio-fundador

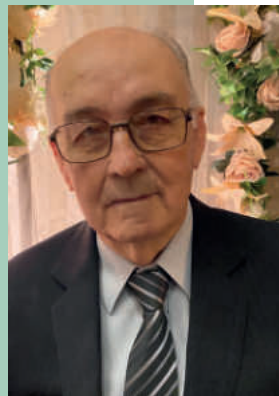

Segundo registro da Ata da Assembleia Geral Ordinária de 14 de março de 1987 a Credicoopibi contava com 472 sócios, porém, só compareceram 49 de seus associados. Naquela ocasião foi eleito o Novo Conselho Fiscal formado por: Ademirio Piva, Arnildo Perinotto, Idelci Domingos Stella, José Salvalaggio, Paulino Barbiero e Sadi Bento Rigotti. Os suplentes do Conselho Fiscal só foram escolhidos na Assembleia Extraordinária de 8 de julho de 1987 quando assumiram: Adelino Zimmer, Claudir Guadagnin e Luiz Líberale Aiolfi. Nesta data, já eram 490 associados dos quais 58 se fizeram presentes.



Prestação de contas da Cooperativa em Assembleia

Até este momento, o Presidente e os Diretores eram remunerados pela Cooperativa de Produção, a Coopibi. Somente a partir da Assembleia Geral Ordinária, de 20 de março de 1989, o Diretor de Crédito Rural passa a ser pago pela Credicoopibi, com salário equivalente ao do gerente. Os membros do Conselho Fiscal já recebiam 50% do salário-mínimo por presença nas reuniões afins, através das já mencionadas “Cédulas de Presença”.

A primeira agência da Credicoopibi (nos primeiros anos ainda conhecidas como Unidades de Atendimento) funcionou na sede da Cooperativa de Produção de Ibiraiaras. Na sequência foram abertas as “Unidades” de São Jorge, Nova Bassano, David Canabarro e Nova Prata, sempre dentro dos escritórios da Coopibi, passando a ter uma ação regional. A princípio a área de ação da Credicoopibi; depois, Sicredi Ibiraiaras RS/MG, correspondia a área de ação da Coopibi.



Associados reunidos em Assembleia

Depois de 1987, devido ao crescimento do número de associados, as Assembleias Gerais, até então realizadas na Associação Atlética Coopibi, exigiram um espaço maior e estas passaram a acontecer ora na Sede do Clube União, ora no Salão Paroquial de Ibiraiaras.



Assembleia Geral Ordinária

“Durante os 28 anos que presidi a Cooperativa, presenciei um contentamento crescente dos associados e dos colaboradores. Os esforços dos dirigentes, conselheiros e dos colaboradores foram compensados pelos resultados econômicos e sociais. A organização do quadro social em núcleos e comitês, permitiram a comunicação e a transparência das atividades da cooperativa e foi muito importante para termos assembleias numerosas e participativas.” (Aquelino Dalla Libera)



Pedro Aiolfi, Hilario Dalcim, Gerson Ricardo Seefeld, Aquelino Dalla Libera e Sadi Rigotti
(por ocasião de uma AGO)

AS VALIOSAS REUNIÕES NAS CAPELAS

O trabalho inicial de divulgação e conscientização sobre as vantagens de uma cooperativa de crédito partiram de um contato “tu a tu” e, aos poucos, através das reuniões e assembleias da Cooperativa de Produção.

Com o tempo, os membros da diretoria e colaboradores da Credicoopibi perceberam que se fazia necessário um trabalho mais amplo de formação para todos os agricultores.

“Contemporaneamente a este tempo, fui convidado pelo então pároco, Frei Argentino Marini, para participar do COM (Curso de Orientação Missionária) de Caxias do Sul, onde se falava muito da importância da formação de CEBs (Comunidades Eclesiais de Base), a partir das reuniões de Medellin e Puebla, com a opção preferencial da Igreja latino-americana pelos pobres. Foi a partir disto, que me dei conta de que através das Comunidades (Capelas), é que poderíamos melhor organizar e formar nossos agricultores. Foi por esta época que convidei o Hilário Dalcim para trabalhar neste sentido e ele abraçou este processo. Pouco a pouco, organizamos núcleos de formação nas Capelas para assistência técnica, com reuniões de estudos, quando se falava, sobretudo, da importância do cooperativismo de crédito.

Junto com o Hilário realizamos dezenas e dezenas de encontros nas Capelas. Algumas delas foram as famosas “galinhadas”. Como atrativo, a Credicoopibi entrava com galetos e bebida e os moradores de cada Capela preparavam o jantar. Foram 44 galinhadas, com o comparecimento de muita gente, às vezes, até da família inteira.”

(Aquelino Dalla Libera)



Prestação de contas para associados



Confraternização nas Capelas

TALÃO DE CHEQUE

A Credicoopibi, durante os seus primeiros anos de funcionamento, não tinha ainda um talão de cheque próprio. O primeiro talão de cheque foi um marco importante para a Cooperativa de Crédito, facilitando as transações comerciais de seus associados. Abaixo, temos um dos primeiros exemplares de cheques da Credicoopibi.

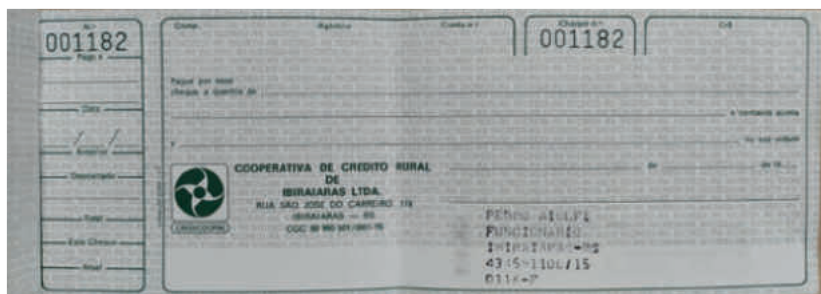

Exemplar do primeiro talão de cheque da Cooperativa

No Brasil, os cheques, muito comuns nos anos 2000, foram aos poucos dando lugar aos cartões de crédito e débito. Nos últimos anos, com os recursos oferecidos pelos meios eletrônicos, houve uma evolução muito grande no sistema de pagamentos. O objetivo do BC (Banco Central) é criar um ecossistema de pagamentos instantâneos, eficiente, competitivo, seguro e inclusivo. Atualmente, estão em curso outras modalidades como: o sistema de pagamento por aproximação sem senha; o serviço de pagamentos móveis e carteira digital, que permite aos associados efetuarem pagamentos nas funções débito e crédito, sem a necessidade de utilizar cartão, bastando apenas autorização por senha (PIN) ou impressão digital; depósito de cheques pelo WhatsApp, etc. Um exemplo já utilizado amplamente é o PIX (Pagamento Instantâneo).

Tivemos, portanto, uma evolução extraordinária no sistema de pagamentos nos últimos anos, passamos do velho talão de cheques ao QR Code.

DESENVOLVIMENTO DOS COLABORADORES

A Sicredi Ibiraiaras RS/MG, ao longo de seus 40 anos de história, sempre teve a formação de seus colaboradores como uma de suas prioridades.



“Os programas de formação da Cooperativa são construídos com a participação das diferentes áreas da Sede. Através do papel das nossas lideranças mostra-se o quanto o conhecimento precisa ser estimulado o tempo todo, para responder rápido às mudanças e desenvolver novas capacidades.

São promovidas experiências em viagens de estudo, inclusive, internacionais e essa troca de conhecimento e redes de relacionamento flexíveis e adaptáveis, contribui para a formação das equipes, tornando os colaboradores cada vez mais inovadores e transformadores.

Além disso, as formações abrangem o desenvolvimento de novas lideranças, buscando atender ao crescimento da Cooperativa. Assim, com formações com o objetivo de fortalecer as equipes em suas capacidades técnicas e negociais, potencializando a capacidade dos colaboradores para ‘entender para atender’ os associados, proporcionando uma experiência cada vez melhor.

A Cooperativa acredita que um ecossistema de aprendizagem é formado pelas interações entre seus componentes. Para isso, facilita conexões que dão sinergia e potência às diferentes iniciativas de aprendizagem.

Os programas de formação se tornam um pilar estratégico que contribui com todo crescimento, fortalecimento de forma sustentável para a cooperativa.”

Cheila Cadore

Assessora de Gestão de Pessoas da Sicredi Ibiraiaras RS/MG



Clovis Lumertz – Palestra motivacional da Empresa ALLCON.



Primeiro Workshop de colaboradores

O SISTEMA BRASILEIRO NOS ANOS 1990 E AS COOPERATIVAS DE CRÉDITO

O ano de 1989 começava com novas investidas do governo brasileiro. Na tentativa de “organizar a casa”, foi lançado o “Plano Verão”, modificando o rendimento da caderneta de poupança, promovendo o congelamento de preços e salários e criando uma nova moeda: o Cruzado Novo. Ao final do mandato do presidente José Sarney, em 1989, os agricultores perderam muito do seu poder de compra: refere-se que em 1986 o preço de um trator MF-275 equivalia a 1.338 sacas de soja, poucos anos depois, em 1990, eram necessárias 3.138 sacas de soja à aquisição do mesmo veículo automotor.

Nesta época era escasso o crédito rural para agricultores de pequeno porte. Coube essa função às cooperativas de crédito, já bem inseridas na comunidade.

A Credicoopibi foi uma das primeiras instituições financeiras cooperativas da região a adquirir um computador (SID 502), isso no ano de 1988.

O colaborador Mauri Baldasso lembra-se de que no início da utilização da tecnologia digital, vivia-se na incerteza.



Aquisição de computador para a Cooperativa



“Com a chegada do primeiro computador, um XT CID 502 mesmo assim, continuávamos fazendo a movimentação de forma manual, ao final do dia laçávamos o movimento manualmente no computador. Diariamente fazíamos cópias de segurança do sistema, onde eram armazenadas em disquetes flexíveis de 640k, mais tarde sua capacidade passou para o dobro 1,280k. Diariamente também, gerávamos listas de saldos para acompanhamento no caixa. E o negócio foi crescendo, tivemos que adquirir um segundo micro, já mais avançado, um AT 286 da Digi-tron, mais adiante adquirimos o terceiro micro, um 386AT onde já foi possível trabalhar em rede de microcomputadores, o 386AT era o servidor.

O mundo evoluiu na área da tecnologia, já falávamos então de internet e links de comunicação de alta velocidade, demorou, mas se abriu assim, inúmeras possibilidades, veio, então, nosso sistema on-line, conseguíamos ter informações e atualizações em tempo real. Isso mudou tudo, rotinas e processos que, até então, eram feitas localmente, passaram a ser feitas nas áreas de processamento centralizados na Confederação Sicredi em Porto Alegre. Ganhamos, assim, mais tempo, agilidade e assertividade, além de maior segurança nas informações.”

Mauri Baldasso

Assessor de Infraestrutura da
Sicredi Ibiraíaras RS/MG

Com a tomada de posse do presidente Fernando Color de Mello, em 1990, tivemos mais um plano econômico mirabolante: com a retenção da maior parte dos recursos que estavam nos bancos em conta corrente e também os depositados na poupança. Além disso, foram eliminados os incentivos fiscais, congelados os preços das mercadorias e dos salários, entre outros. Collor decretou também o fim do BNCC, ampliando, em muito as dificuldades para as cooperativas de crédito. A extinção do BNCC deixou os cooperados totalmente desamparados, gerando uma grande confusão. Infelizmente, por alguns dias, a Credi-coopibi esteve fechada.

Houve até o temor de que as cooperativas de crédito não se sustentariam por muito tempo. O plano de estabilização econômica não apresentou bons resultados e a inflação voltou com força total, penalizando, principalmente, a população mais humilde.

Na agricultura, o produtor presenciou o agravamento do processo de descapitalização com juros altos somados a um período de seca e redução dos preços dos produtos agrícolas. Neste tempo de incertezas e dificuldades o presidente da Credicoopibi, em cada Assembleia Ordinária ou Extraordinária, procurava reanimar os seus associados enfatizando de que a melhor conduta era a união, amparando a todos que viviam com as mesmas incertezas.

Num primeiro momento, as cooperativas de crédito⁴, através da Cocecrer/RS, entraram em acordo com o Banco do Brasil conseguindo retomar o seu funcionamento, porém o sistema cooperativo se mostrava fragilizado.

Desde 1989, as cooperativas vinham se articulando com o objetivo de construir um banco próprio. As crises financeiras acabaram encorajando e impulsionando a antiga Cocecrer/RS e suas afiliadas a se unificar, resultando no surgimento de um novo sistema com uma nova denominação: Sistema de Crédito Cooperativo - SICREDI-RS.

Importante ressaltar que as equipes diretivas procuravam o fortalecimento e união entre os associados, evocando a participação e a troca de ideias. As atas das Assembleias Gerais Ordinárias demonstram a preocupação da direção e conselheiros da cooperativa de crédito Sicredi Ibiraiaras amparando seus cooperados. Multiplicavam-se as reuniões nas comunidades do interior (capelas) com

4-As cooperativas de 1º grau, ou singulares, devem ser formadas por, pelo menos, 20 pessoas e têm como objetivo prestar serviços aos associados.

o objetivo de informar, incentivar e manter viva a luta pelo crescimento do número de associados. “A união faz a força” era uma frase repetida com frequência nos encontros comunitários, ela ressaltava o engajamento e a força da adesão de mais um associado e a sua significância.

“Em 1989, as Cooperativas de Crédito do Rio Grande do Sul, em assembleia, decidiram mudar a denominação de Cocecrer/RS para SICREDI-RS e as cooperativas singulares para SICREDI. A partir de então, a nossa Credicoopibi passou a se chamar Sicredi Ibiraíaras.

Em 1995, o sistema criou o banco próprio, Banco Cooperativo SICREDI S/A, com a participação de todas as cooperativas, na proporção de seu tamanho, na composição do capital social. O banco passou a fazer a compensação dos papéis e a centralização do fluxo financeiro das cooperativas.”

Aquelino Dalla Libera

A partir de 1993, a antiga Credicoopibi passa a responder por Sistema de Crédito Cooperativo (SICREDI IBIRAIARAS). Em 1994 ficou definido em assembleia a Sicredi Ibiraíaras seria responsável pelos municípios de São Jorge, Nova Bassano, David Canabarro, Nova Prata, Ciriaco, Protásio Alves, Ibiraíaras, Muliterno, Nova Araçá, Antônio Prado, Ipê, Guabiju, Capão Bonito do Sul e Campestre da Serra.

Com o surgimento do BANSICREDI, em 1995, o cooperativismo de crédito passou a ter seus próprios cheques de compensação. Desta data em diante, as cooperativas de crédito foram autorizadas pelo Banco Central, e passaram a ter certa autonomia nos seus negócios.

Importante ressaltar que as equipes diretivas procuravam o fortalecimento e união entre os associados, evocando a participação e a troca de ideias. As atas das Assembleias Gerais Ordinárias demonstram a preocupação da direção e conselheiros da cooperativa de crédito Sicredi Ibiraíaras amparando seus cooperados. Multiplicavam-se as reuniões nas comunidades do interior (capelas) com o objetivo de informar, incentivar e manter viva a luta pelo crescimento do número de associados. “A união faz a força” era uma frase repetida com fre-

quência nos encontros comunitários, ela ressaltava o engajamento e a força da adesão de mais um associado e a sua significância.

"A partir de 1999, com a autorização do Banco Central para a realização de operações de crédito com encargos equalizados pelo Tesouro Nacional, vi a Cooperativa, juntamente com o Sistema Sicredi, deslanchar."

Gerson Cristianetti

O Banco Central, através da resolução 3.106, de 25 de junho de 2003, autorizou as cooperativas de crédito a admitirem associados de outros segmentos. Em Assembleia Geral Extraordinária, no ano de 2006, a Cooperativa aderiu a livre admissão de associados, passando a denominar-se Cooperativa de Crédito de Livre Admissão de Associados de Ibiraiaras - Sicredi Ibiraiaras/RS. Desta forma, deixou de contar somente com agricultores como seus associados, passando a ser instituição financeira para todos. Com isso, o cooperativismo de crédito evidenciou a sua importância no apoio às comunidades, sobretudo onde não operavam outras instituições financeiras.

A evolução da marca Sicredi

Para registrar as mudanças que se iniciavam uma marca foi criada, utilizando o cata-vento como símbolo desse período em transformação. O modelo aprovado em 1992 foi inspirado nas experiências da França, Alemanha e Holanda. A logomarca Sicredi evoluiu ao longo dos anos, sempre visando melhorar sua identidade visual. A última mudança ocorreu no ano de 2017.

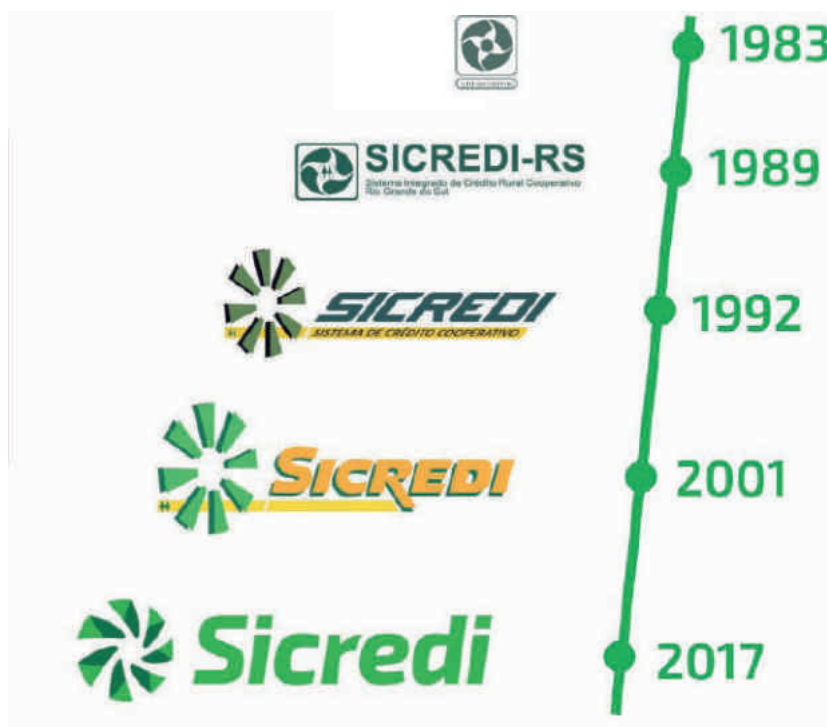

A NOVA SEDE DA SICREDI IBIRAIARAS RS/MG

Em 2002, a direção da Sicredi Ibiraiaras RS/MG entrou em contato com o pároco e diretoria da Paróquia São José e, juntos, decidiram pela compra do terreno onde hoje está a atual Superintendência Regional - SUREG e a Agência Sicredi de Ibiraiaras. Logo em seguida se iniciaram os trabalhos de construção da nova sede, pois devido ao crescimento, a Cooperativa precisava de um local mais amplo para realizar os atendimentos aos associados e prestar suporte às agências.

A construção foi rápida e em novembro de 2005, a nova sede foi inaugurada com festejos e a presença de grande número de associados, como podemos observar nas fotos a seguir:



Sede/agência em construção



Inauguração da Sede/agência



Ato oficial de inauguração



Confraternização após cerimônia de inauguração



MUDANÇAS NA GOVERNANÇA AO LONGO DOS ANOS

1983

Presidente: **Aquelino Dalla Libera**

Diretor Administrativo: **Lauri Topolski**

Diretor de Crédito Rural: **Bruno Francisco Bitencourt**

1987

Presidente: **Aquelino Dalla Libera**

Diretor Administrativo: **Lauri Topolski**

Diretor de Crédito Rural: **Bruno Francisco Bitencourt**

1990

Presidente: **Aquelino Dalla Libera**

Diretor Administrativo: **Sérgio Zanette**

Diretor de Crédito Rural: **Lauri Topolski**

1993

Presidente: **Aquelino Dalla Libera**

Diretor Administrativo: **José Salvalaggio**

Diretor de Crédito: **Sadi Bento Rigotti**

1996

Presidente: **Aquelino Dalla Libera**

Vice-presidente e Diretor: **Sadi Bento Rigotti**

1999

Presidente: **Aquelino Dalla Libera**

Vice-presidente: **Sadi Bento Rigotti**

2002

Presidente: **Aquelino Dalla Libera**

Vice-presidente: **Sadi Bento Rigotti**

2005

Presidente: **Aquelino Dalla Libera**

Vice-presidente: **Sadi Bento Rigotti**

2008

Presidente: **Aquelino Dalla Libera**

Vice-presidente: **Sadi Bento Rigotti**

2011

Presidente: **Sadi Bento Rigotti**

Vice-presidente: **Aquelino Dalla Libera**

Em 2015, a Sicredi Ibiraiaras RS/MG passa a ter nova Governança, quando os associados passaram a ser representados por delegados e forma-se a Diretoria Executiva.

2015

Presidente: **Sadi Bento Rigotti**

Vice-presidente: **Aquelino Dalla Libera**

Diretor Executivo: **Hilário Dalcim**

Diretor de Operações: **Pedro Aiolfi**

2019

Presidente: **Sadi Bento Rigotti**

Vice-presidente: **Lindomar Do Carmo Moraes**

Diretor Executivo: **Hilário Dalcim**

Diretor de Operações: **Pedro Aiolfi**

2022

Presidente: **Sadi Bento Rigotti**

Vice-presidente: **Lindomar Do Carmo Moraes**

Diretor Executivo: **Pedro Aiolfi**

Diretor de Operações: **Rogério Tosini**

2023

Presidente: **Sadi Bento Rigotti**

Vice-presidente: **Simão Andreazza**

Diretor Executivo: **Pedro Aiolfi**

Diretor de Operações: **Rogério Tosini**





"Participei da Sicredi, desde os primeiros anos, às vezes, fizera parte do Conselho Fiscal. Mas, foi a partir do início da década de 1990, que assumi primeiro como Diretor de Crédito e, posteriormente, como vice-presidente de 1996 a 2010.

Em 2011, fui escolhido e eleito como Presidente e estou aí no cargo até hoje.

Entendo que a Cooperativa de Crédito existe por causa dos associados e precisa continuar fiel aos seus princípios para colaborar com todos.

Felizmente, a Sicredi Ibiraiaras RS/MG é hoje uma realidade e motivo de orgulho para toda a Comunidade de Ibiraiaras e de toda a região.

O meu medo como presidente é que a gente só olhe para cima e esqueça a base. Todos os sócios merecem o mesmo tratamento, tenham muito ou pouco dinheiro. A cooperativa é de todos e para todos indistintamente. E, quando alguém apresenta alguma queixa, precisamos dar atenção e explicar com calma, por exemplo, quando para certos empréstimos são exigidas determinadas condições. A cooperativa de crédito ao conceder um empréstimo tem que pensar no todo e não beneficiar mais um do que a outros associados. Esse princípio não pode ser esquecido. Temos sempre que avaliar o bem pessoal e o bem do todo, da Comunidade Cooperativista. Afinal, a Cooperativa não é de alguns, mas de todos os Associados e, como tal, deve se preocupar com o bem-estar também daqueles que fazem parte de cada comunidade, mesmo daqueles que ainda não são associados".

Sadi Bento Rigotti
Presidente da Sicredi Ibiraiaras RS/MG

EXPANDINDO HORIZONTES – A DECISÃO DE LEVAR O COOPERATIVISMO DA SICREDI IBIRAIARAS PARA MINAS GERAIS

Uma importante decisão, motivada em meados de 2016/2017 nas salas de discussões para a construção do Planejamento Estratégico Sistêmico que vislumbrava a presença da marca Sicredi em nível nacional, presente em todos os Estados do País, desdobrou-se num movimento amplo e intenso de análises e debates nas Cooperativas do Sistema. Foi então que, em 2017, presidentes e executivos de cooperativas do Rio Grande do Sul, liderados pela Central Sicredi Sul embarcaram em uma expedição ao Estado mineiro. O objetivo era simples: conhecer, compreender e avaliar as oportunidades e desafios que se apresentavam por essas terras. Essa missão de reconhecimento marcou o início de uma jornada que mudaria os patamares da cooperativa.

Após muitos estudos, debates e alinhamentos, as áreas cuja presença do Sicredi ainda não existiam foram organizadas em microrregiões considerando-se diversos critérios de eficiência operacional. As Cooperativas, por sua vez, também organizadas a partir de critérios de desempenho, iniciaram sob essa ordem, seus estudos, análises e alinhamentos sobre o tema. A então Sicredi Ibiraiaras/RS que já contava com sólida base no Rio Grande do Sul e já havia conquistado uma posição respeitável dentro da, então, Central Sicredi Sul, não diferente, iniciou suas profundas avaliações técnicas com vistas a embasar a decisão que seria tomada posteriormente.

Em 2018, a Sicredi Ibiraiaras RS/MG intensificou seu compromisso com a expansão para Minas Gerais. Os então, Vice-Presidente, Diretor Executivo, Gerente Regional de Desenvolvimento e um dos Assessores de Negócios da Cooperativa se lançaram em expedição para o Triângulo Mineiro e Alto Paranaíba. Esse território foi escolhido com um propósito claro: conhecer em detalhes as particularidades da região e preparar o terreno para a futura atuação da cooperativa.





Comitiva da Cooperativa em expedição
para o Triângulo Mineiro e Alto Paranaíba em Minas Gerais

A decisão não foi tomada levemente. Abrir uma nova frente de operações em um estado tão vasto e culturalmente diverso como Minas Gerais representava desafios significativos. A distância geográfica da sede da cooperativa, as diferenças culturais e a adaptação em uma nova comunidade seriam apenas alguns dos desafios a superar.

Contudo, após essas condições ter sido amplamente discutidas em reuniões do Conselho de Administração e Gestores da Cooperativa decidiu-se por levar o tema a apreciação do quadro social em Assembleia Geral Extraordinária. Com o tema amplamente explicado nesta oportunidade e, após algumas manifestações, a Assembleia entendeu que a missão da Cooperativa poderia ser amplificada para outras comunidades, aprovando massivamente a decisão. Nesta oportunidade, após decisão da Assembleia, mudou-se também o nome da Cooperativa, passando a se denominar então Cooperativa de Crédito, Poupança e Investimento de Ibiraiaras - Sicredi Ibiraiaras RS/MG.

Assim, com coragem e determinação, a Sicredi Ibiraiaras RS/MG inaugurou, em 2019, seu primeiro escritório de negócios, sob gestão do colaborador Sr. Rodrigo Ravanello, na cidade de Sacramento, cidade histórica no coração do Triângulo Mineiro. Era um momento de esperança e incertezas, mas a equipe estava preparada

para enfrentar todas as dificuldades mapeadas e as que pudessem surgir.

A inauguração desse escritório em Sacramento marcou o início de uma nova fase na história da cooperativa. Embora tenha sido um período desafiador, a cooperativa manteve seu compromisso com o atendimento excepcional aos associados e à comunidade, enquanto trabalhava arduamente para se adaptar as dificuldades geográficas e culturais, agravadas ainda pela situação pandêmica que atingiu o mundo em 2020, que adicionou uma camada a mais de dificuldades. No entanto, a cooperativa permaneceu resiliente, adaptando-se a novas formas de trabalho e reforçando seu compromisso com a segurança e o bem-estar de seus associados e colaboradores.

À medida que os anos se passaram, o esforço e a dedicação da Sicredi Ibiraiaras RS/MG no Triângulo Mineiro e Alto Paranaíba começaram a dar frutos. Conquistou a confiança da comunidade local, ampliou sua presença e viu seu alcance crescer. Toda essa dinâmica e movimento, contudo, se refletiu nas bases e estruturas da própria Cooperativa. Na medida em que o número de agências e colaboradores foram crescendo, sua estrutura de suporte também precisou ser adaptada, vários colaboradores foram contratados. A própria sede da Cooperativa passou por reformas de ampliação com o objetivo de manter o suporte necessário e time suficiente para apoiar as equipes de frente nas suas Agências.



Sede da Sicredi Ibiraiaras RS/MG teve sua obra de ampliação inaugurada no ano de 2023

Esta história é um testemunho da visão ousada, da resiliência e do compromisso da Sicredi Ibiraiaras RS/MG em servir as pessoas e as comunidades, não importa onde estejam. A expansão para Minas Gerais foi mais do que uma expansão geográfica: foi um compromisso com o propósito cooperativo de fazer a diferença nas vidas das pessoas.

Esta página da história ilustra que, mesmo diante dos desafios mais formidáveis, a cooperação, a dedicação e a visão podem superar todas as adversidades. A Sicredi Ibiraiaras RS/MG celebrou com orgulho sua expansão para Minas Gerais, um marco que fortaleceu seu propósito de construir juntos uma sociedade mais próspera.



AGÊNCIAS E ESCRITÓRIOS: REUNINDO HISTÓRIAS, PESSOAS E COMUNIDADES



AGÊNCIAS DO RIO GRANDE DO SUL

Tadeu Ceccagno
*Gerente Regional de
Desenvolvimento
da Sicredi Ibiraiaras RS/MG*



Neste capítulo apresentaremos cada uma das atuais agências da Sicredi Ibiraiaras RS/MG: Aqui, no Rio Grande do Sul (21), com seus respectivos gerentes e colaboradores, bem como das agências de Minas Gerais (8).

“A minha vida profissional e pessoal está diretamente ligada ao Cooperativismo, e me sinto muito honrado e feliz por ter dedicado mais de 30 anos em prol desta filosofia de vida.

Entendo que o cooperativismo possui um desafio maior – o de refletir sobre futuros a partir de horizontes que contribuam para cimentar cada vez mais uma economia social e solidária, focada no bem-estar das pessoas e, por consequência, numa sociedade melhor.

Gostaria de destacar um ponto fundamental neste modelo de negócio, que é a valorização das pessoas. As Cooperativas possuem um zelo, um carinho muito especial para que os colaboradores e associados se sintam verdadeiramente parte do sistema. Não é por acaso que um dos valores do Sicredi é buscar e valorizar o desenvolvimento das pessoas, incentivando o pleno desenvolvimento das potencialidades individuais dos colaboradores para o bem comum. E, neste sentido, agradeço imensamente a todas as oportunidades de aprendizado e crescimento que me foram oportunizadas.

Está visível e perceptível a importância do Sicredi e do cooperativismo para as comunidades onde atuam. Várias pesquisas apontam avanços significativos em índices de crescimento e descortinam resultados importantes e muito relevantes para todos, tais como: aumento de PIB, aumento de empregos formais, impactos positivos na balança comercial, entre outros.

Gostaria, neste momento especial, desejar vida longa para esta Cooperativa que me acolheu tão bem e respeitosamente. A todos sócios fundadores, dirigentes, diretores, associados e colaboradores que se empenharam e não mediram esforços para manter o empreendimento firme, forte e sólido, mesmo nos momentos difíceis, muito obrigado.

Me sinto feliz por fazer parte desta rica história e, ao comemorarmos 40 anos de fundação e participação ativa nos municípios de abrangência, seja no RS quanto em MG, o coração se enche de orgulho e o pensamento se eleva num sentimento nobre e humilde de estarmos no caminho correto para seguirmos, juntos, construindo sociedades mais prósperas.

Faço votos de muito sucesso para esta querida instituição. Que possamos juntos, com as bênçãos de Deus, continuarmos escrevendo esta brilhante história de trabalho e dedicação aos nossos associados, familiares e comunidades.”



AGÊNCIA DE IBIRAIARAS (1983)

As atividades da Agência Sede iniciaram, juntamente, com a fundação da Cooperativa, no dia 28 de novembro de 1983. Inicialmente, seu funcionamento ocorreu nas dependências da Cooperativa Agrícola Mista de Ibiraiaras - Coopibi e, em seguida, no ano de 1988, transferiu-se para o prédio da Cantina Poletto. No ano de 1991, a agência passou a desenvolver suas atividades no Centro da cidade e, desde 2005, está situada na Rua Frei Aleixo, nº 250, Centro de Ibiraiaras. Atualmente, conta com 4.030 associados e 13 colaboradores.

"Desde que iniciei minha jornada na Cooperativa, em 2010, senti que nossa Cooperativa prima pelo bom relacionamento entre todos os colaboradores e associados. Nossa Sicredi está sempre presente nos eventos do município, contribuindo nos programas sociais em benefício da comunidade. Agradeço a todos os colegas da equipe de colaboradores e aos associados pela confiança e ajuda que tenho recebido ao longo destes anos".

Rodrigo Cirino Evangelista
Gerente de Agência



Colaboradores: Clarissa Giacon Dalmolin, Rodrigo Cirino Evangelista, Edina Daross, Eliseu Ferreira Massocatto, Danieli Tonin, Gerson Cristianetti, Caroline Alves Galante, Ismael Vuelma, Debora Daros, Ricardo Luiz Marchioro, Poliana Barbiero, Alcione De Col, Gabriele Farina Vidi

AGÊNCIA DE SÃO JORGE

(1984)

A Agência Sicredi de São Jorge iniciou seu funcionamento em 1984, na época, ainda pertencente à Cooperativa Agrícola Mista de Ibiraiaras – Coopibi e com suas atividades ocorrendo nas dependências desta. Em 18 de setembro de 1990, transferiu-se para o Centro do município, onde, até hoje, atende a comunidade na Avenida Daltro Filho, nº 777. Seu quadro atual conta com 2.413 associados e 09 colaboradores.



“Quando foi inaugurada a nova agência de Ibiraiaras, acompanhei meu pai, que sempre foi sócio, e abri minha conta pessoal e, desde então, cultivei o sonho de um dia trabalhar no Sicredi. Este sonho se realizou no dia 1º de junho de 2009. Em 2020, assumi a gerência de Muliterno e a partir de 2022 fui convidada a assumir a agência de São Jorge, onde me sinto muito feliz”

Edineia Benedetti
Gerente de Agência



Colaboradores: Eduarda Lourdes Dall Agnol, Simone Vigolo Pontel, Graziela Manera Richetti, Elizabete Guidolin Mazetto, Marcos Antonio Pretto, Juclei Polli, Brenda Tessari Costacurta, Edineia Benedetti, Daniela de Oliveira da Rosa

AGÊNCIA DE NOVA BASSANO (1991)

A terceira Agência da Sicredi Ibiraiaras RS/MG iniciou suas atividades em 28 de março de 1991, no município de Nova Bassano e, assim, como as agências anteriores, com as atividades ocorrendo nas dependências da Cooperativa Agrícola Mista de Ibiraiaras - Coopibi. Em 2022, a Agência instalou-se na Avenida 23 de maio, nº 744, Centro, contando, atualmente, com 5.076 associados e 16 colaboradores.

“Desde quando iniciei no Sicredi, em 2011, me encantei ao perceber que o ‘associado era sempre colocado ao centro’ das demandas e decisões. No Sicredi, nosso trabalho não se limita às operações financeiras, mas nos engajamos também na promoção da educação, da saúde, do esporte e do lazer da comunidade. Acredito muito no potencial de Nova Bassano, terra de gente trabalhadora de muita religiosidade e fé.”

Cláudia Cestonaro Sasso
Gerente de Agência



Colaboradores: Cassio Gabardo, Andresa Vicari Hans, Marcileia Bristot, Jussara Canci, Janielen Fochesatto Cestonaro, Andréia Ferrari Moraz, Amanda Basso, Tainara Gazzoni, Cláudia Cestonaro Sasso, Denise Nodari, Mara Fochesatto Bocalon, Mariana Camila de Oliveira, Paloma Francine Bristot, Bruna Tessari, Tábata Deitos Seganfredo, Gabriela Dall Agnol

AGÊNCIA DE PARAÍ (1993)

A Agência Sicredi de Paraí iniciou suas atividades em 04 de maio de 1993, como filiada da Cooperativa Sicredi Serrana, junto às dependências da Cooperativa de Produção Cooperativa Santa Clara. Em 08 de setembro de 2005, devido à legislação que vedava a atuação de cooperativas em municípios que não fizessem parte da área de atuação contínua, a agência foi incorporada na Sicredi Ibiraiaras RS/ MG, decisão está por escolha dos associados em assembleia. Durante este período de atuação da Cooperativa no município de Paraí, atuou em diferentes endereços, sendo que, em maio de 2020, transferiu-se para novas e atuais instalações, situadas na Rua Erasmo Bombardelli, nº 435, Centro. Onde atualmente, conta com o atendimento de 17 colaboradores aos 4.631 associados.

"A Sicredi é uma cooperativa que nos motiva para atender o associado com simplicidade, transparência, e honestidade, buscando o crescimento da comunidade e seus associados. Associados e colaboradores nos sentimos parte dessa cooperativa, donos do negócio".

Rodrigo Rocha
Gerente de Agência



Colaboradores: Rodrigo Rocha, Henrique Franzosi Bordignon, Bruna Gulart, Daniela Pizzatto Montagna, Marcos Caron, Alvaro Luis Rossoni Junior, Jessica Bregalda, Joao Vitor Mattiello Oltramari, Elisete Regina Botezini, Ketlin Trevisan, Carina Poloni, Gisele Marin Bordignon, Marina Dall Agnol, Daiane Nolio Lorenzet, Edimara Bottin, Adriano Bristot, Maria Eduarda Zandona Dal Pozzo.

AGÊNCIA DE DAVID CANABARRO (1995)

A Agência de David Canabarro iniciou suas atividades no dia 05 de dezembro de 1995. Inicialmente, contava com apenas um funcionário em uma pequena sala. Com o passar do tempo, o número de associados foi aumentando e, atualmente, possui um quadro social com mais de 2.924 associados atendidos por 10 colaboradores, na Avenida Fabricio de Oliveira Pillar, nº 533, Centro.



“Trabalhei por dez anos na agência de Ciriaco e em 2013 assumi como gerente em David Canabarro, onde me sinto feliz em trabalhar com os munícipes desta comunidade.”

*Dilceu Dal Magro
Gerente de Agência*



Colaboradores: Gian Marcos Paludo, Felipe Zanon, Elsie Nalin, Dilceu Dal Magro, Gabriel Bedin Rizzi, Daniel Vidi Tibolla, Alfani Pauletto Bristott, Érica Cristina Bedin, Mirlene Dalla Corte, Sandra Vassoller Daros

AGÊNCIA LAGOA VERMELHA CENTRO I (1995)

Em 13 de novembro de 1995, a Cooperativa de Crédito Rural de Lagoa Vermelha – CREDICAMILA, já desvinculada da Cooperativa de Produção de Lagoa Vermelha, passou a fazer parte da Sicredi Ibiraiaras RS/MG. Na época, iniciou as atividades com 3 funcionários e cerca de 300 associados remanescentes. A partir disso, a busca por novos associados ocorreu por meio de reuniões nas comunidades do município. Atualmente, a Agência está localizada na Avenida Afonso Pena, nº 650, Centro e conta com 4.627 associados atendidos por 17 colaboradores.

"Assumi a gerência desde que a Credicamila passou a fazer parte da Sicredi Ibiraiaras RS/MG. No início, trabalhamos num espaço pequeno e tínhamos uma equipe de apenas 3 colaboradores. Continuei sempre na Sicredi até os dias de hoje, sendo que, nos últimos anos, passei a gerenciar também a Agência II de Lagoa Vermelha e a de Capão Bonito do Sul. Sou muito grato à Cooperativa que me proporcionou crescimento profissional através de estudos, experiências e de visitas a outros países para conhecer outros sistemas financeiros."

Ênio Odacir Leal
Gerente de Agência



Colaboradores: Gabriel Antunes Matana, Nathaniel Vinicius Toledo, Leticia Crestani, Juliano Sutil de Oliveira, Matheus Vinicius Gomes Gonçalves, Enio Odacir Leal, Paola Vitória Ribeiro Garbin, Pamela Girardi de Campos, Raissa Isadora Muliterno de Oliveira, Veronica Samara Gioto, Veri Elis Dalla Zen, Natalia Campos de Lemos, Nelsondir Luz dos Santos, Robson Saraiva, Leticia Lemes da Silva, Marieli de Carvalho Ribeiro, Miliza Vieira Spanholi Nepomuceno

AGÊNCIA DE NOVA PRATA – CENTRO (1996)

A Sicredi Ibiraiaras RS/MG iniciou suas atividades no município de Nova Prata, com a inauguração da Agência em 30 de julho de 1996, em uma sala cedida pela Cooperativa Agrícola Mista de Ibiraiaras – Coopibi. Hoje, a Agência está localizada na Rua Flores da Cunha, nº656, Centro, com uma equipe de 26 colaboradores e 7.841 associados. Além disso, como está registrado nas próximas páginas, no ano de 2013, o município ganhou uma segunda Agência da Cooperativa no Bairro São Cristovão. E para 2024, está prevista a abertura da terceira Agência da Cooperativa no Bairro Clivatti.



“Iniciei no Sicredi em 2003, como caixa em Capão Bonito do Sul. Sempre trabalhei na superação das resistências e na conquista do maior número de associados em cada comunidade. Tenho certeza de que, com respeito e educação, conseguiremos ainda crescer muito em Nova Prata. Desenvolvimento com respeito à natureza e com ética social, não é idealismo, é cooperativismo.”

Leandro José Mignoni
Gerente de Agência



Colaboradores: Lorete Decol Vieira, Daiane Angela Boito Toscan, Deise Lovison Pagnocelli, Geisa Strapazzon, Eliane Fatima Dall Agnol Zardo, Eduarda Destri Guadagnin, Elenice Pizzatto Zucchetti, Tania Crestani, Amanda Peruzzo Stefanello, Ana Paula Guadagnin, Taline Zanella, Monica Gritti, Patricia Mendo, Taline Bim Antunes, Keise Mattiello Muhl Piacentini, Lineia Roberta Zanetti, Thais dos Santos Schio, Lucineia Maria Frizon, Leandro José Mignoni, Jose Carlos Vieira Neto, Guilherme Costa da Silveira, Luiz Felipe Fossatti Piano, Carlos Vuelma, Bruno Henrique Siqueira Medeiros, Matheus da Costa Solano, Gilmar Roberto Simonetto Filho

AGÊNCIA DE CIRÍACO (1998)

A Agência Sicredi de Ciríaco foi inaugurada em 30 de abril de 1998, contando, inicialmente, com apenas dois colaboradores realizando o atendimento. Atualmente, está localizada na Avenida 19 de Maio, nº 389, Centro, contando com 10 colaboradores e 3.023 associados.

"Iniciei minhas atividades na Sicredi Ibiraiaras RS/MG em 1997, trabalhei na organização desta Agência de Ciríaco, onde, 25 anos depois, continuo junto a este povo maravilhoso. Quando olho para trás, revejo desafios, muito aprendizado e conquistas. Com certeza o Sicredi tem contribuído no desenvolvimento desta comunidade".

Eloi Ferri
Gerente de Agência



Colaboradores: Dimorvan Godinho Bitencourt, Edemir Jose Possan, Eloi Ferri, Jucimar Vancini, Cláudia Alves, Leticia Bortolanza Antunes, Verlany Mello Cervi, Diego Ghidini, Cassio Luiz Damini, Romacir Ribeiro Tessaro

AGÊNCIA DE PROTÁSIO ALVES (1998)

Em 17 de agosto de 1998, o município de Protásio Alves inaugurou sua Agência Sicredi e, desde então, tem desenvolvido o cooperativismo de crédito junto à comunidade local. A partir de 04 de março de 2020, passou a ter um novo espaço físico, na Avenida Caetano Peluso, nº 176, Centro. Atualmente, conta com 1.750 associados atendidos por 09 colaboradores.



"Tive o privilégio de ingressar na SICREDI aos 08.03.2008, em David Canabarro. Posteriormente trabalhei em Ipê e Nova Bassano. Assumi a função de gerente desta Agência, no dia 21.11.2011. No Sicredi conheci muitas pessoas, entre colegas e associados, que se tornaram especiais para o meu crescimento pessoal e profissional, aos quais sou muito grato. É uma satisfação trabalhar em Protásio Alves".

Alex Zanin
Gerente de Agência



Colaboradores: Aline Stella Martello, Natália Willers Toscan, Andressa Petry, Elis Regina Petrikovski, Alex Zanin, Carine Zanon Gabardo, Malena Rampon, Délis Castanha, Ângela Dall Agnol

AGÊNCIA DE CASEIROS (1999)

A Agência de Caseiros iniciou suas atividades em 12 de abril de 1999. Na época, o ramo da agropecuária não possuía condições para aporte financeiro. Por isso, uma das primeiras iniciativas adotadas foi buscar o público de pessoas aposentadas para passarem a receber seus vencimentos junto à Cooperativa e assim, ampliar as possibilidades de desenvolvimento do comércio e da indústria local. Nos dias de hoje conta com 2.263 associados e 09 colaboradores, atendendo a comunidade na Avenida Jose Cirino Rodrigues, nº 377, Centro.

“Desde quando iniciei meu trabalho aqui em Caseiros, em 1999 procuramos trabalhar em parceria com o Sindicato dos Trabalhadores Rurais. Criamos condições para que cada associado tenha uma carteira de captação de recursos em aplicações e, assim, pudéssemos atender a demanda por crédito de nossos associados. Sou grato à comunidade pelo apoio recebido”.

Lio Brancalione
Gerente de Agência



Colaboradores: Felipe Ribeiro, Alisson Dalmora dos Passos, Laís Segalla de Oliveira, Larissa de Oliveira, Lauana Catapan Pitton, Samantha Lisboa Marini, Geisiele de Fatima Wening, Eduarda Costa Alves, Lio Brancalione

AGÊNCIA DE MULITERNO (1999)

A Sicredi Ibiraiaras RS/MG iniciou suas atividades no município de Muliterno, no dia 30 de novembro de 1999. Atualmente realiza o atendimento na Rua Vinte de Março, nº 180, Centro, com uma equipe de 07 colaboradores aos 1.312 associados.



“Iniciei no Sicredi em 1997, em David Canabarro. A partir de 2010 até 2020, trabalhei como auditor interno da Central Sicredi Sul Sudeste e em outubro de 2021, assumi a gerência de Muliterno... muita mudança, muita evolução do Sistema, mas o mesmo jeito de cooperar, de atender bem aos associados, pois isto está na essência do Sicredi e que carregue comigo sempre.”

Ivanildo Daros
Gerente de Agência



Colaboradores: Josiele Fanton, Eloane Pelissaro Damini, Julia Buzatto, Ivanildo Daros, Kaciely Tibola, Jaiane da Silva Tessaro, Yago Brollo

AGÊNCIA DE NOVA ARAÇÁ (2000)

A Agência de Nova Araçá iniciou suas atividades no dia 18 de agosto de 2000. Inicialmente, parcerias com entidades locais como CIC, CDL, STR e a própria Prefeitura, possibilitaram o crescimento da Cooperativa na comunidade. Nos dias atuais, o atendimento é realizado na Rua Alexandre Gazzoni, nº 441, Edifício Golden, Centro, com uma equipe de 09 colaboradores aos 2.624 associados.

"Comecei na Cooperativa em Nova Prata e a partir da inauguração desta agência aos 18.08.2000, aqui estou em Nova Araçá. No início tivemos muito trabalho para conquistar a confiança da comunidade. Hoje, posso afirmar que o cooperativismo faz parte da minha vida. A experiência fantástica de trabalhar na Sicredi abriu para mim novos horizontes e agradeço à comunidade".

Rodimar Carlos Frigo
Gerente de Agência



Colaboradores: Bráulio Scapini Zanchettin, Giceli Ramos, Daiane Cerri, Bruna Galvan,
Vania Paoletto Pinzetta, Maira Ampese, Sandiele Pellegrini, Cristiane Peretti,
Rodimar Carlos Frigo

AGÊNCIA DE ANTÔNIO PRADO (2001)

No dia 06 de julho de 2001 foi inaugurada a Agência Sicredi no município de Antônio Prado e desde então, são 22 anos de história contribuindo para o desenvolvimento econômico e social da comunidade. A Agência iniciou suas atividades na Rua Dr. Osvaldo Hampe, número 133, e ano de 2008 mudou-se para o endereço atual, na Avenida Valdomiro Bochese, número 824. Possui um Escritório de Negócios, localizado na comunidade de Santana, com atendimento iniciado em 03 de junho de 2022. Em 2023, iniciou a construção da segunda agência da Cooperativa no município de Antônio Prado, que ficará localizada no bairro Fátima. Hoje, conta com um quadro social de 4.945 associados, atendidos por 22 colaboradores.



"Iniciei meu trabalho aqui na cooperativa no dia 3 de junho de 2002 e, através da Equipe de Colaboradores, procuramos cumprir nossa missão junto aos associados. É muito gratificante olhar para trás e perceber o quanto crescemos. Tenho orgulho de fazer parte desta cooperativa e sou grata ao apoio que a comunidade sempre nos deu".

*Jucilene Bernardi
Gerente de Agência*



Colaboradores: Fernanda Carissimi, Catiana Golin Vesentin, Isadora Bernart Visentin, Jucilene Bernardi Haas, Suelen Pastore, Julia Parisotto Belini, Sabrina Stocco, Marieli Chicoski Deon, Fernanda Fae Ferreira, Angelica Anzillero, Lais Chiarello Fantin, Indiana Mendonca Rachel, Ana Cecília Susin, Raquel Dal Bello, Daiane Zanoto, Daiane Ciotta, Cleber Tonato de Lima, Fabiano Anghinoni, João Vitor Toresan Cavazzola, Guilherme Della Giustina Torresan, Leonardo Foscarini Varisa, Willian Valmorbida Farinea

AGÊNCIA DE IPÊ (2003)

Em 07 de novembro de 2003, a Sicredi Ibiraiaras RS/MG iniciava suas atividades no município de Ipê. Inicialmente, a Agência realizava o atendimento na Rua Alcides Forest, nº 399, Centro. Em agosto de 2023, passou a atuar em novas dependências, com reinauguração da Agência, na Rua Pinheiro Machado, nº 396. Atualmente, conta com uma equipe de 10 colaboradores engajados no atendimento dos 2.437 associados.

"Ao longo da minha caminhada profissional no Sicredi, tive oportunidades e experiências únicas. Iniciei como estagiária em 2011 no município de Antônio Prado e hoje sou gerente das agências de Ipê e Vila Segredo. Contando com o apoio da minha equipe de colaboradores e com o carinho dos associados, pude contribuir para realizar muitos sonhos durante essa jornada. Tenho muito orgulho e gratidão pela Cooperativa e compartilho os princípios cooperativistas como norteadores da minha essência."

Andrieli Carlesso Foscarini
Gerente de Agência



Colaboradores: Erick Ceron da Silva, Davi Baldo Grazziotin, Mariana Della Giustina Tormena, Kaliandra Dondoni da Silva, Ediana Maria Cearon, Sara Castagna Vicenzi, Cintia Maschio, Andrieli Carlesso Foscarini, Andreia Mussatto Carra, Leonardo Venturin Nadal

AGÊNCIA DE CAPÃO BONITO DO SUL (2003)

A Agência de Capão Bonito do Sul foi inaugurada em 20 novembro de 2003 e, desde então, é única instituição financeira do município. Localizada na Rua Felipe Barreto, nº 150, Centro, conta com o atendimento realizado por 02 colaboradores, com Gerência compartilhada com as agências de Lagoa Vermelha, ao público de 724 associados.

"A agência de Capão Bonito do Sul foi inaugurada em 2003 e desde então, estamos crescendo junto com a comunidade. Somos a única instituição financeira do município e ficamos felizes em contribuir com o desenvolvimento, trazendo soluções financeiras, apoiando as iniciativas locais e fortalecendo a cultura do cooperativismo".

Lícia Fortuna
Gerente de Negócios



Colaboradores: Enio Odacir Leal, Lícia Fortuna, Nelsondir Luz dos Santos, Nathan Lima Fabiane

AGÊNCIA DE GUABIJU (2004)

A Agência do Sicredi de Guabiju, até então localizada na Rua Nunes Xavier, nº 514, Centro, foi inaugurada em 09 de fevereiro de 2004. Atualmente, está sendo construída a nova Agência que passará a desenvolver suas atividades na Rua Tiradentes, nº 45, Centro, com previsão de reinauguração no início de 2024. Atualmente, conta com 1.280 associados e 07 colaboradores.



“Entrei no Sicredi em 2012 na Agência de Guabiju, e em 2016 me tornei Gerente de Negócios. No ano de 2022 tive a oportunidade de assumir como Gerente desta Agência. Posso afirmar a todos que trabalho com satisfação porque sei que estamos colaborando com o progresso da comunidade”.

Wagner Cavagnolo
Gerente de Agência



Colaboradores: Mauricio Vendramin Pieta, Angela Salvalaggio, Bruno Gotardo, Veridiane Finato Renosto, Rai Boito, Vanessa Chiomento, Wagner Cavagnollo

AGÊNCIA DE CAMPESTRE DA SERRA (2007)

Em 19 de novembro de 2007, o cooperativismo de crédito foi implantado em Campestre da Serra pela Sicredi Ibiraiaras RS/MG, com a inauguração da Agência na Rua Bardini, nº 209, Centro. Inicialmente, o trabalho de busca de associados esteve pautado por meio de visitas aos domicílios e reuniões nas comunidades. Hoje, 15 anos após o início de suas atividades, conta com 1.948 associados e 07 colaboradores.



"Recordo-me com carinho o trabalho que realizamos nos primeiros tempos. Nestes 15 anos, plantamos o cooperativismo na cidade e no interior e, agora estamos colhendo os frutos. Tenho consciência de que estamos colaborando para com o progresso da comunidade de Campestre da Serra".

Rubia Zanotto Brezolin
Gerente de Agência



Colaboradores: Sanlei Giequelin Leoncio, Matheus Cecatto Paim, Mariana Roldo Meloto, Rubia Zanotto Brezolin, Fernanda Armiliato Baticini, Criselen Castagna, Barbara Zanotto

AGÊNCIA DE VILA SEGREDO (2008)

No dia 31 de outubro de 2008 foi inaugurada a segunda Agência do município de Ipê, localizada na comunidade Vila Segredo, Rua Venâncio Mussatto, nº 610. A agência Sicredi é a única instituição financeira na comunidade, sendo referência em atendimento e informações para contribuir com o desenvolvimento das pessoas e propriedades. Com isso, também fomenta a permanência das famílias na comunidade, desde os jovens com a sucessão familiar, até os idosos, com base na qualidade de vida existente no local. Atualmente, o atendimento é realizado por 03 colaboradores e com Gerência compartilhada, aos 640 associados.

"Em 2023 completo 13 anos de trabalho na Cooperativa Sicredi Ibiraiaras RS/MG, e 9 anos na Agência de Vila Segredo. Para mim, uma grande honra em levar o cooperativismo a Comunidade de Vila Segredo, percebendo o desenvolvimento e crescimento da região e tendo certeza de que o Sicredi tem grande papel e presença nessa caminhada, que cresce a cada dia mais. Um grande abraço cooperativista."

Matheus Camatti Guerra
Gerente de Negócios



Colaboradores: Erick Ceron da Silva, Andrieli Carlesso Foscarini, Marilaine Longhi, Cintia Maschio, Matheus Camatti Guerra

AGÊNCIA SÃO CRISTÓVÃO - NOVA PRATA (2013)

Nova Prata foi um dos primeiros municípios da área de atuação da Sicredi Ibiraiaras RS/MG a possibilitar o atendimento aos associados por meio de duas agências. Neste sentido, após a realização de uma análise e mapeamento dos segmentos dos associados, buscando facilitar o relacionamento, algumas contas foram migradas para a Agência São Cristóvão, inaugurada no dia 30 de dezembro de 2013, na Avenida Presidente Vargas, nº 2147. Hoje, possui 16 colaboradores e 3.264 associados. Para 2024, está prevista a abertura da terceira Agência da Cooperativa no município de Nova Prata, no Bairro Clivatti.



"Disseram que, a partir da assinatura Carteira de Trabalho, eu passaria a ser conhecido como o 'Heleno do Sicredi'. Hoje noto o quanto este 'sobrenome' tem força e nos marca por onde passamos. Fui contratado em 2005 e, nesta jornada de 17 anos, posso testemunhar o quanto esta cooperativa valoriza e se preocupa com as pessoas.

Hoje, reconheço e agradeço pela oportunidade de trabalhar no Sicredi, que muito contribuiu na minha evolução profissional e pessoal".

*Heleno Luiz Seganfredo
Gerente de Agência*



Colaboradores: Heleno Luiz Seganfredo, Dielen Fatima Minozzo, Jamille Marques Rodrigues, Maria Emilia Marinho, Laura Loro, Jocemara Fochesatto, Kethlin Minozzo, Alexandre Bressan Possenatto, Leticia Vidi, Dalva Zilioto, Raissa Vigollo, Paloma Giombelli, Angelica da Silva Madalosso, Ana Carolina Borges, Cristiano Nadal e Linidiane Pretto

AGÊNCIA LAGOA VERMELHA CENTRO II (2018)

A agência Centro II de Lagoa Vermelha, situada na Rua Nívio Castellano, nº 962, inaugurada em 29 de outubro de 2018, possui como modelo de segmentação o atendimento aos associados pertencentes à Pessoa Física e Pessoa Jurídica. Esta é a primeira Agência da Cooperativa a não possuir Caixa. Possui um quadro social de 2.517 associados e conta com uma equipe de 09 colaboradores com gerência compartilhada.



"Sempre trabalhei com satisfação no Sicredi desde quando a Credicamila passou a fazer parte da Sicredi Ibiraíaras RS/MG, em 1995. Desde então, a Sicredi foi ganhando mais espaço em Lagoa Vermelha e contamos, atualmente, com duas agências na cidade. Sou muito grato a Cooperativa que me proporcionou crescimento profissional".

Enio Odacir Leal
Gerente de Agência



Colaboradores: Marcelo Nunes Ferlin, Caroline Crestani, Daniela Bresolin Marques, Nelsondir Luz dos Santos, Natalia Ferreira Vieira, Ana Carla do Carmo Venzon, Fabiana Vieira de Carvalho Barreto, Éverton Binotti Nunes, Kalhani Gomes, Tainá Vizentim Bregalda, Enio Odacir Leal

AGÊNCIA DE ANDRÉ DA ROCHA (2020)

A Agência Sicredi, de André da Rocha, menor município do Estado, foi a última inaugurada na área de atuação da Cooperativa no Rio Grande do Sul, cobrindo assim, 100% da sua área de ação no Estado Gaúcho. Inaugurada em 1º de setembro de 2020, na Avenida Buarque de Macedo, nº 1693 conta, atualmente, com 725 associados e 03 colaboradores, com Gerência compartilhada com a Agência de Guabiju.

"Em 2020 fui convidado a trabalhar na abertura desta agência de André da Rocha, sendo que foi um grande desafio para minha trajetória profissional. Em 2022, a Cooperativa me convidou a assumir conjuntamente a gerência das Agências de Guabiju e André da Rocha. Agradeço a confiança da Cooperativa e todos os associados".

Wagner Cavagnolo
Gerente de Agência



Colaboradores: Maurício Oliveira Schimanoski, Veridiane Finato Renosto, Gabriela Rodrigues Tagliari, Franciele Gobatto, Wagner Cavagnollo



AGÊNCIAS E ESCRITÓRIOS DE MINAS GERAIS

Ederson Alves Machado

Gerente Regional de Desenvolvimento
da Sicredi Ibiraiaras RS/MG

“Em 2018, a Sicredi Ibiraiaras RS/MG iniciou a caminhada rumo a nossa expansão para Minas Gerais. Fomos agraciados com a Região do Triângulo Mineiro e Alto Paranaíba, composta por 29 municípios, sendo que iniciamos pela cidade de Sacramento, Santa Juliana, Ibiá, Araxá, Tapira, Uberaba, Conceição das Alagoas e Frutal. Já ultrapassamos cerca de 6 mil associados. Após 13 anos de gestor de agências em Ibiraiaras/RS, fui convidado a vaga de GRD (Gerente Regional de Desenvolvimento) quando passei a atuar na expansão de todos os municípios mineiros da área de atuação da Cooperativa.

Projetamos para os próximos anos um crescimento ainda maior do que já alcançamos, fruto disso é a aceitação do povo mineiro e as inúmeras possibilidades que o Sicredi tem para contribuir no desenvolvimento desta região. Estou muito feliz com este desafio e, também, por entender que farei parte desta linda história do Sicredi Ibiraiaras RS/MG.”



AGÊNCIA DE SACRAMENTO (2019)

Com a Cooperativa em projeto de expansão para o Estado de Minas Gerais, em 21 de janeiro de 2019, a Sicredi Ibiraiaras RS/MG iniciou suas atividades, no município de Sacramento, com o primeiro Escritório de Negócios em Solo Mineiro, localizado na Avenida Benedito Valadares, nº 103. A agência foi inaugurada, oficialmente, em 23 de março de 2021, na Avenida Benedito Valadares, nº124, durante a Pandemia COVID-19, depois de intenso trabalho junto à comunidade. Atualmente, conta com 1.503 associados e 10 colaboradores.

"Iniciei na Sicredi em 2010, em São Jorge e, a partir de 2013, atuei em Nova Prata. A partir de agosto de 2021 estou aqui em Sacramento, onde, juntamente com a equipe de colaboradores, atuamos de forma simples e transparente, com o propósito de construir uma sociedade mais próspera. É gratificante olhar para trás e ver o quanto evoluímos e o quanto contribuímos com a vida das pessoas, mas é ainda mais gratificante poder olhar para frente e perceber quantas oportunidades o Cooperativismo tem em seu horizonte".

Marcelo Zanin
Gerente de Agência



Colaboradores: Carolina Borges de Freitas, Vagner de Araujo, Priscila Abadia Rocha, Luander Vinicius de Paulo, Nayara Jerônimo Vieira de Oliveira, Marcelo Zanin, Larissa Barbara Justino Mota, Fábio Augusto Gomes da Silva, Litanía Graciele Alves, Matheus Henrique dos Santos Ferreira

AGÊNCIA DE SANTA JULIANA (2021)

A segunda Agência da Sicredi Ibiraiaras RS/MG em Minas Gerais, foi inaugurada em 24 de março de 2021, no município de Santa Juliana. Localizada na Rua Antônio C. Rezende, nº 22, Centro, conta, atualmente, com 1.330 associados atendidos por uma equipe de 07 colaboradores



"Trabalhar no mercado financeiro não era meu sonho de infância, mas, desde o momento em que participei do processo seletivo, tive a certeza de estar diante de uma empresa muito humana e com foco nas pessoas. Trabalhei por 13 anos em Campestre da Serra e, em 2021, fui convidado a assumir um novo desafio, desta vez a mudança não seria apenas de cidade, mas também de cultura, clima e a adaptação familiar e aqui estou em Santa Juliana - MG. Hoje, posso afirmar que fiz uma boa escolha e sinto orgulho em fazer parte da Família Sicredi".

Gelson Comin
Gerente de Agência



Colaboradores: Rafael Soares e Castro, Isadora de Oliveira Caixeta, Janayana dos Reis Cardoso, Gelson Comin, Amanda Emília de Freitas Oliari, Millena Cristina Silva, Paula Cunha Margato

AGÊNCIA DE IBIÁ (2022)

Em 17 de janeiro de 2022 iniciaram os trabalhos da Sicredi Ibiraiaras RS/MG, no município de Ibiá, com a abertura do Escritório de Negócios, na Avenida José Cambraia, 595B, Bairro São Benedito. A Agência foi inaugurada no dia 02 de setembro de 2022, na Avenida Dr. Carlos Fulgêncio, nº 168, Centro e, atualmente, conta com 1.310 associados e 11 colaboradores.

“Como todo começo, tinha algumas incertezas, pois já estava empregado em outra Instituição Financeira Cooperativa, porém me deram a oportunidade de fazer parte da Cooperativa como Gerente de Negócios Agro. Começamos com o escritório de Negócios, onde cada dia foi de desafios e aprendizados, pois nossa equipe era nova, aprendendo o ‘jeito Sicredi de ser’. Aos poucos, a equipe foi sendo moldada e começava ali uma trajetória de grandes feitos no cooperativismo financeiro em nossa cidade. Hoje, já na agência, nossa equipe está ainda maior, com grandes feitos e desafios para o futuro, os quais encaramos com entusiasmo. Ocupo hoje o cargo de gerente da agência de Ibiá/MG e aquelas incertezas mencionadas, no início, viraram a certeza de que fiz uma bela escolha”.

Marcílio dos Santos Alves
Gerente de Agência



Colaboradores: Marcílio dos Santos Alves, Angela Aparecida Gonçalves Marques, Alex Mantoani, Airton Nunes Junior, Mateus Henrique Silva Borges, Raian dos Santos Oliveira, Renata Avelar Sant'ana, Euber Mariano Silva, Ariane Aparecida Ferreira, Fernanda Helena Ferreira, Erika Lots

ESCRITÓRIO DE NEGÓCIOS DE TAPIRA (2022)

No dia 1º de setembro de 2022, a Sicredi Ibiraiaras RS/MG iniciou as atividades no município de Tapira, com a abertura do Escritório de Negócios. Localizado na Rua Jovino Gomes Meneses, nº 37, Centro. Atualmente 05 colaboradores realizam o atendimento aos 441 associados. A projeção para abertura da agência no município é no ano de 2024, mas, para trazer comodidade aos associados, a Cooperativa instalou no município uma estrutura em formato de contêiner com dois caixas eletrônicos recicladores que, após a inauguração da agência, poderão ser direcionados para outro município, devido à sua mobilidade.



"Comecei minha jornada aqui na Sicredi em outubro de 2022, me sinto privilegiado por fazer parte desta equipe. Nosso objetivo é continuar nessa caminhada de cooperação e crescimento assim também contribuindo para a sociedade".

*Lucas Eugênio Gomes
Gerente de Agência*



Colaboradores: Adriana Rosa de Lima, Ana Luíza Abadia dos Santos, Lucas Eugênio Gomes, Ana Carolina Assunção Paiva, Rosilaine Flávia Ferreira

AGÊNCIA DE ARAXÁ (2022)

Em 1º de setembro de 2022 iniciaram as atividades da Sicredi Ibiraiaras RS/MG, no município de Araxá, com a abertura do Escritório de Negócios, na Avenida Antônio Carlos, 158C, Centro. A Agência foi inaugurada no dia 10 de julho de 2023, na Avenida Imbiara, nº 455, Centro e, atualmente, conta com 848 associados e 10 colaboradores.

"Foi com muita alegria e honra que iniciei na gerência do Escritório de Negócios, hoje agência em Araxá. Me sinto feliz em fazer parte de uma Instituição que valoriza o relacionamento e contribui para a melhoria da qualidade de vida dos associados e da sociedade".

Nathália Carolyne Duarte Machado
Gerente de Agência



Colaboradores: Joao Afonso da Costa Branquinho, Fernanda Gabrieli Hasse, Brunna Amelia das Gracas Lima, Erika Sabrina Cristina de Sá, Lincoln Ribeiro Gonçalves, Nathalia Carolyne Duarte Machado, Izabella Pereira da Cunha Araujo, Mariana de Oliveira Rabello, Livia Nascimento Alencar, Victor Martins Aleixo

AGÊNCIA DE CONCEIÇÃO DAS ALAGOAS (2023)

A trajetória da Sicredi Ibiraiaras RS/MG, no município de Conceição das Alagoas, iniciou com a abertura do Escritório de Negócios, no dia 21 março de 2023, na Rua Jesus Marques Prata, nº 261, Centro. A Agência foi inaugurada no dia 12 de julho de 2023, na Rua Jesus Marques Prata, nº 167, Centro e, atualmente, conta com uma equipe de 06 colaboradores e 317 associados.



"Gostaria de ressaltar que é honra e uma imensa felicidade participar desse marco histórico, quando comemoramos 40 anos de fundação, 40 anos de muito trabalho, e de desafios vencidos, uma bela história observada em cada detalhe em nosso cotidiano de trabalho. A Sicredi Ibiraiaras RS/MG se destaca pelo 'Mindset' baseado na inovação, na oportunidade e no modelo de gestão de pessoas que proporciona o sentimento de pertencimento, em todos os sentidos, que começa desde a integração, carinhosamente preparada, até a recepção no local de trabalho, extremamente gratificante e enriquecedor, o que estimula o crescimento pessoal e profissional de forma contínua".

Stwe Marllon
Gerente de Agência



Colaboradores: Carlos Eduardo Nogueira, Leandro Sousa Carvalho Júnior, Keitte de Oliveira Carvalho, Laylla Jordana Anastacia O Silva Alves, Stwe Marllon Tavares Cãnfora, Rodrigo Silvério Batista Garcia

AGÊNCIA DE FRUTAL (2023)

Em 20 de março de 2023 foram iniciados os trabalhos do Escritório de Negócios da Sicredi Ibiraiaras RS/MG, no município de Frutal, na Avenida Euvaldo Lodi, nº 221, Centro. A inauguração da Agência ocorreu no dia 11 de julho de 2023, na Avenida Presidente Juscelino Kubitschek, nº 260, Bairro Estudantil e, atualmente conta com 380 associados e uma equipe de 09 colaboradores.

"Jamais imaginei que, em tão pouco tempo, eu me apaixonaria tanto pela Sicredi Ibiraiaras RS/MG. Fui acolhido como parte de uma família de pessoas, com coração de tamanho imensurável. Hoje, vejo que somos muito mais que uma instituição financeira, somos pessoas fazendo para pessoas".

Kennethe Mendes Souza
Gerente de Agência



Colaboradores: Ricardo Menezes Felipe, Helen Regina Lourenço Zelioli, Jadial Lino Alves, Bruna Oliveira Maciel, Kennethe Mendes Souza, Daniele de Souza Peromingo, Caroline Aparecida Barboza Oliveira, Nathalia Camargos e Silva, Elieder Alves de Oliveira

AGÊNCIA DE UBERABA (2023)

As atividades da Agência de Uberaba, situada na Avenida Guilherme Ferreira, nº 2030, Bairro São Benedito, iniciaram a partir da sua inauguração, realizada no dia 20 de março de 2023. Atualmente, conta com 550 associados e 10 colaboradores. Para 2024, é projetada a inauguração da segunda Agência da Cooperativa no município.



"Minha experiência no Sicredi é especial e impressionante, pois com apenas pouco tempo na Instituição, me sinto extremamente realizado em trabalhar numa empresa voltada para o bem de seus associados. Vejo um cenário promissor para a conquista de muitos associados que pretendemos ter ao longo dos anos, pois nosso portfólio é muito abrangente, com pessoas físicas, do agronegócio e empresas!"

Adriano Corrêa
Gerente de Agência



Colaboradores: Adriano Corrêa, Vanessa Silveira Magalhães Peixoto, Ângela Maria Lemos Carneiro, Danusa, Cristina Henriques da Matta Sousa, Polyana Polastrini Eleutério, Roberta Faquim Simão Corrêa, Milena Roberta da Costa de Andrade, Luana Vanessa Coutinho Cunha, Luana Talita de Sousa Fagundes, Rafael Magnani Ferreira Silva

AGÊNCIA MÓVEL DA SICREDI IBIRAIARAS RS/MG APROXIMA, AINDA MAIS, A COOPERATIVA DA COMUNIDADE

Com o propósito de estar ainda mais próxima da comunidade, a Sicredi Ibiraiaras RS/MG, inaugurou em 2023, a sua primeira agência móvel. A van exclusiva foi fabricada e equipada para atendimento aos associados e é utilizada em diversas ações da Cooperativa. A unidade itinerante proporciona agilidade na abertura de contas, além de marcar presença em feiras e eventos de negócios da região.

O veículo é equipado com internet, TV, mobiliário personalizado e climatização. Inovação e sustentabilidade, presentes na essência da Sicredi Ibiraiaras RS/MG, também fazem parte do projeto da van, que conta com energia solar fotovoltaica e com a alternativa de uso de carga elétrica local.



SUPERINTENDÊNCIA REGIONAL DA SICREDI IBIRAIARAS RS/MG (SUREG)

Nos primeiros anos de atividade, a Cooperativa não possuía uma estrutura de Superintendência, sendo que as atividades eram realizadas apenas por meio da agência sede de Ibiraiaras e seus colaboradores.

Em 1999, com a ampliação e o crescimento da estrutura e dos negócios, houve a necessidade de reestruturação da Cooperativa. A partir disso, iniciaram as atividades da Superintendência, à qual, chamava-se Unidade Regional de Desenvolvimento Cooperativo (URDC). Na época, as atividades da Superintendência eram realizadas no mesmo endereço da Agência Sede, na Rua Antônio Stella, 440, por 06 colaboradores.

Em 2005, com a construção da sede própria, o funcionamento da Superintendência passou a ser realizado na Rua Longino Zacarias Guadagnin, 380, 2º andar.

Em 2019, com a expansão da Cooperativa para o Estado de Minas Gerais, buscou-se ampliar a infraestrutura física para atender as demandas presentes e futuras da Cooperativa.

Em 2023, ano em que completa 40 anos de história, a Sicredi Ibiraiaras RS/MG conclui a ampliação da Superintendência e projeta a instalação de uma Superintendência Regional, em Minas Gerais, no município de Uberaba, para dar suporte aos colaboradores e atender as agências mineiras.

Todas as agências contam com o suporte da SUREG conforme as áreas apresentadas no organograma que segue:

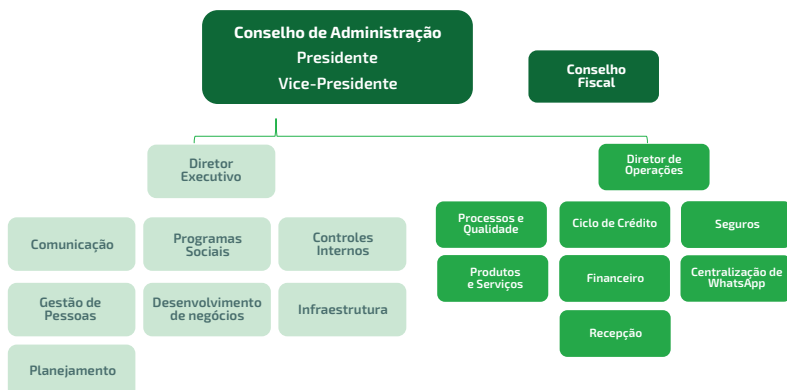



Colaboradores: Alana Catapan, Alessandro Antonio Vivan, Alessandro Rafael Damini, Alex Prokoski, Alina Batista Fachinello, Amanda Basso, Amanda Zucconelli, Andreza Piva, Andronyke Tafarel Sutorillo Brancalione, Arthur Provenzi Danielli, Caroline Reginatto, Cheila Cadore, Daniela Maria Lima Cichelero, Deise Francescato Lanzarin, Diego Brollo, Diego Jean Leite dos Santos, Eduarda Luvizon, Eduardo Antonio da Silva Salvalaggio, Elber Tadeu Hoffmann, Eli Sppada Sgarbossa, Everton Carvalho dos Passos, Ezequiel Cyrino, Fabiano Cericato, Fabricio Maschio Favretto, Fabricio Vassalli Rigo, Fiorelo Rigon Neto, Francieli de Assis, Gabriela Brusamarello Rotta, Gabrieli Fortes da Silva, Gisela Pomatti Polletto, Gislaine Zanoto Rech, Henrique Ernesto Seganfredo, Iara Barbiero, Igor Dalmolin, Jane Maria Cima, Jessica Cristina Gandolfi, Joara Piva Cristianetti, Joice Vazzoller, Julia de Almeida Gonçalves, Juliana Pacheco Lacerda, Juliane Capellari Paggiarin, Kamilly Tonin, Kauê Coronetti Roso, Leonardo Nery Pandolfo, Leticia Santini Lazzarotto, Liliane Volpatto, Luan Ribeiro Roier, Lucas Canton, Lucas Vieira Machado, Marcelo Farina, Marcos vazzoler, Margarete Boccalon, Maria Salete Forni Marofiski, Mauri Baldasso, Norton De Biasi Moreira, Osvanir Rafael Bernardi, Pedro Aiolfi, Rogerio Tosini, Ronaldo Renosto, Sadi Bento Rigotti, Sandra Pasin, Sheila Bertao, Simao Andrezza, Suelen Trevizan, Tadeu Ceccagno, Talia Zanchet, Vagner Andrezza, Vania Richetti, Vitor Munhoz Albeche e Volmei Longaretti



Colaboradores: Marcelo Zanin, Bruna Farina, Ederson Alves Machado, Lucilene Melo de Carvalho, Gelson Comin, Gustavo Buffon e Carlos Alberto Alves Ferreira

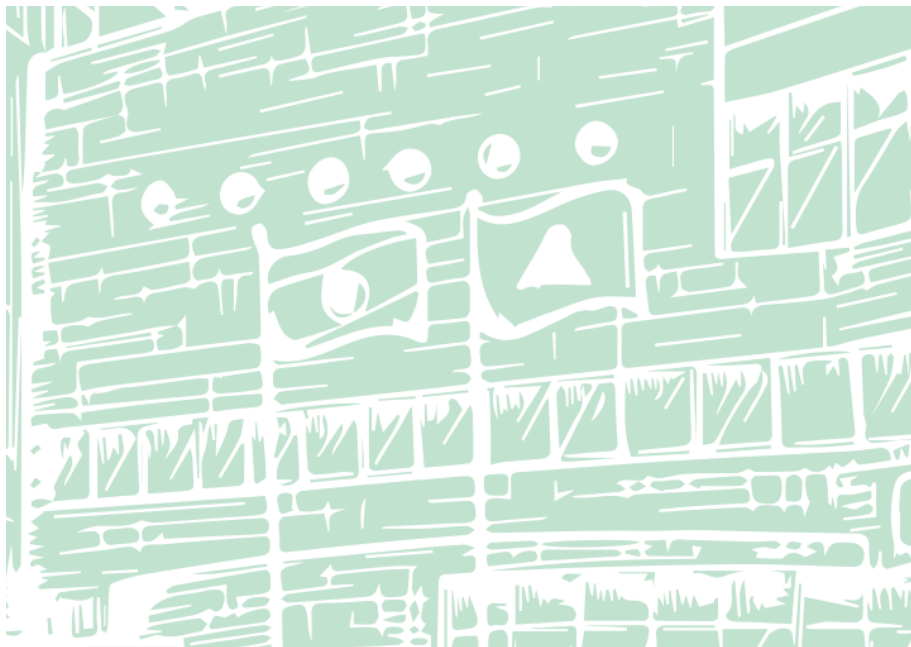

PRESENÇA E ATUAÇÃO JUNTO ÀS COMUNIDADES



A RESPONSABILIDADE SOCIAL DA SICREDI IBIRAIARAS RS/MG

Somos uma Instituição Cooperativa de Crédito que integra na sua essência a preocupação de tornar uma sociedade mais próspera. Sendo assim, é fidedigna aos 7 princípios universais do cooperativismo. A Cooperativa nesses 40 anos vem procurando trabalhar junto à sociedade de um jeito diferente, inovador e com o intuito de oportunizar o crescimento e desenvolvimento das pessoas, empresas e entidades, através do trabalho econômico, social e ambiental.

A Sicredi Ibiraiaras RS/MG tem procurado se integrar e participar da vida das comunidades onde está inserido. Desta forma, engaja-se de maneira direta junto à educação, ao esporte, à cultura ao lazer e tantas outras iniciativas, como forma de fomentar os valores cooperativistas que são a base do sucesso do cooperativismo.

E, com base no propósito de “juntos construir uma sociedade mais próspera”, vem realizando diversas práticas a fim de estimular e difundir na prática a TRIÁDE para a perenidade do empreendimento cooperativista, que são os aspectos sociais, ambientais e econômicos.

FUNDO DE ASSISTÊNCIA TÉCNICA EDUCACIONAL E SOCIAL (FATES)

Por meio do Fundo de Assistência Técnica Educacional e Social (FATES), destina-se todo ano 5% do resultado da cooperativa, para ser utilizado em iniciativas e programas sociais e educacionais para associados, colaboradores e à comunidade.



FUNDAÇÃO SICREDI: GERANDO PROGRAMAS E PROJETOS GENUÍNOS

É por meio dos programas sociais que o Sicredi reforça o compromisso com a sustentabilidade do negócio e impacto na sociedade. Desta forma, conta com a Fundação Sicredi, uma Organização da Sociedade Civil de Interesse Público (OSCIP) que tem como propósito manter viva a essência do cooperativismo na cultura da instituição. A Fundação é responsável pelo desenvolvimento de programas e iniciativas educacionais, culturais, sociais e sustentáveis que possam estar contribuindo para o desenvolvimento econômico e social das comunidades onde o Sicredi atua.





PROGRAMA A UNIÃO FAZ A VIDA

Na década de 1980, o Sicredi contava com mais de 60 cooperativas de crédito que, após terem enfrentado dificuldades relacionadas aos sobressaltos da economia, viviam um período de desenvolvimento. Num ambiente em que um número expressivo de cooperativas, especialmente, as agropecuárias, apresentavam dificuldades econômicas, era preciso garantir a sobrevivência dos empreendimentos cooperativos, ampliando o conhecimento sobre o cooperativismo e a natureza das sociedades cooperativas.

Em 1992, em uma visita às cooperativas de crédito da Argentina e do Uruguai, dirigentes do Sicredi entraram em contato com uma cooperativa habitacional nas cercanias de Montevideú. Impressionados, os dirigentes, foram recepcionados por um garoto de 11 anos, Presidente da cooperativa, simpático e entusiasmado, que demonstrou muito conhecimento sobre cooperativismo. Esse episódio corroborou com a tese de que era essencial buscar a construção de uma cultura sobre cooperação e empreendedorismo.

Em 1993, os líderes cooperativistas procuraram o Centro de Desenvolvimento e Pesquisa sobre Cooperativismo da Universidade do Vale do Rio dos Sinos, em São Leopoldo/RS, para tornar o programa pioneiro no Sistema Sicredi. Com o apoio do Padre Roque Lauchner, coordenador do centro na época, eles idealizaram o desenvolvimento de uma proposta pedagógica para subsidiar os projetos e atividades educacionais.

Em 1995, o projeto-piloto foi desenvolvido na cidade de Santo Cristo/RS, com lançamento da primeira publicação com subsídios para os professores do Ensino Fundamental. A partir daí, o Programa “A União Faz A Vida” (PUFV), expandiu e se fortaleceu, com novas regiões do Brasil, aderindo a proposta.

O PUFV é uma das principais iniciativas de responsabilidade social do Sistema Sicredi. O desenvolvimento de projetos cooperativos no âmbito da educação básica tem como objetivo construir e vivenciar atitudes e valores de cooperação e cidadania, de maneira a oferecer efetivas oportunidades de desenvolvimento para crianças e adolescentes. Essa iniciativa acredita em um futuro com cidadãos mais justos, solidários e empreendedores, que respeitam a diversidade e dialogam para tomar decisões.

Além dos princípios inspiradores (Cooperação e Cidadania), o programa é impactado diretamente pelo 5º e 7º Princípio do Cooperativismo, que enfatizam a necessidade da educação, formação e informação com interesse genuíno pela comunidade. Desta forma, as temáticas escolhidas para os projetos buscam ter relevância social tanto para educação, quanto para os educandos, a fim de favorecer a melhoria da qualidade de vida da comunidade.

Atualmente, o PUFV está presente em 15 estados brasileiros, 574 municípios, com a participação de 2.941 escolas, 42.708 educadores e já impactou, durante os seus 28 anos de fundação, mais de 3,5 milhões de crianças e adolescentes.

TRAJETÓRIA DO PROGRAMA “A UNIÃO FAZ A VIDA” EM IBIRAIARAS E REGIÃO

No ano de 2001, com a expansão do Programa “A União Faz a Vida” (PUFV) nas cidades do Rio Grande do Sul, a Sicredi Ibiraiaras RS/MG fez a implantação do programa no município de Ibiraiaras. Neste horizonte, foi uma das cooperativas pioneiras a trazer o programa de fomento da educação para Ibiraiaras e região.

Na época, o Presidente e sócio-fundador da cooperativa, Sr. Aquelino Dalla Libera, e membros da diretoria procuraram,

por indicação do Sistema Sicredi, a Instituição de Ensino do Vale dos Sinos (UNISINOS). A iniciativa tinha como objetivo construir um projeto piloto de implantação do programa, que seria uma marca forte para a educação cooperativista junto às comunidades.

Foi então, depois de diversas reuniões e encontros de formação para compreensão da proposta junto às escolas, que foi possível firmar a parceria com a comunidade, por meio da Prefeitura Municipal de Ibiraiaras. Cabe destacar que, além da Prefeitura, o programa contou com o apoio da Cooperativa Agrícola Mista de Ibiraiaras – Coopibi, contribuindo por vários anos com o processo formativo de implantação.

Dentre as diversas responsabilidades que este programa possui em sua matriz metodológica, o papel da Coordenadora Local⁵ é essencial para o sucesso da gestão do programa em âmbito local. Ao longo dessas últimas duas décadas, conta com inúmeros professores que passaram pela função de Coordenadora Local. Cabe ressaltar que boa parte da defesa do programa junto as escolas de Ibiraiaras, ocorreu com o pioneirismo e o trabalho da primeira Coordenadora Local, Sra. Dorotea Paggiarin Rigotti.

Para quem viveu e, atualmente, acompanha a trajetória do programa na região, como é o caso do atual Presidente da Cooperativa, Sr. Sadi Bento Rigotti, é motivo de emoção e satisfação relembrar as primeiras conquistas do trabalho junto aos colégios. “Esta boa ideia nasceu de um sonho de juntos tornar pessoas e uma sociedade melhor e levar a cultura da cooperação para crianças e adolescentes. Nada disso seria possível se não tivéssemos o acreditar de todos, com essa inspiração que vem dos nossos pioneiros do cooperativismo, como Pe. Theodor Amstad. O programa nasce de um sonho coletivo que, ao longo de mais de duas décadas, vem se tornando realidade para milhares de estudantes, os quais conseguimos alcançar por meio do trabalho incansável que nossos educadores realizam com o apoio de nossa rede de compromisso”, lembrou o dirigente cooperativista.

5-Profissionais mobilizados pelas Secretarias Municipais de Educação para apoiar e acompanhar as ações e projetos desenvolvidos pelo Programa nos municípios.

COMO O PROGRAMA É DESENVOLVIDO NA REGIÃO

O trabalho do PUFV nas instituições educacionais, ocorre por intermédio da assessoria pedagógica, com professores habilitados para atuarem e assessorarem o eixo pedagógico, mantendo e zelando o cumprimento da proposta metodológica. Desta forma, oferece assessoria pedagógica aos educadores, com reflexões cotidianas sobre as problemáticas sociais e assim como observando as matrizes curriculares, com o intuito de tornar os projetos cooperativos mais relevantes e significativos para os estudantes. A Sicredi Ibiraiaras RS/MG conta com as assessoras pedagógicas, Lisiane Borges da Silva e Diane da Silva Zardo, ambas contratadas pela Cooperativa.

A Sicredi Ibiraiaras RS/MG, desde que assumiu o PUFV, como prioridade na estratégia das entregas junto à comunidade, firma parcerias com as Prefeituras Municipais, por meio das Secretarias Municipais de Educação, para o desenvolvimento da proposta pedagógica e metodológica nas escolas públicas, privadas e APAEs. Atualmente, conta com a participação de 17 municípios, sendo 14 no RS e 3 em MG. Totalizam 84 escolas, com 1.445 professores, atendentes e monitores de creches; 400 merendeiras e serventes e 9.500 estudantes.

Atualmente, fazem parte da rede de compromisso os municípios de: Ibiraiaras, São Jorge, Guabiju, Muliterno, David Canabarro, Ciriaco, Caseiros, Lagoa Vermelha, Capão Bonito do Sul, Protásio Alves, Nova Prata, André da Rocha, Nova Bassano e Antônio Prado, no Rio Grande do Sul e, no Estado de Minas Gerais, nos municípios de Sacramento, Santa Juliana e Ibiá.



A **abelha** é a mascote do Programa **A União Faz A Vida** pelas seguintes características:

***“Cidadã” do Mundo** - as abelhas habitam praticamente todas as regiões do mundo, exceto a Antártica. Assim como o cooperativismo pode se desenvolver em qualquer lugar.

*** Comportamento Social** - as abelhas vivem em sociedade, dividem tarefas de forma hierárquica e atuam de maneira **cooperativa**.

*** Polinização** - da mesma forma que as abelhas espalham o pólen na natureza – o que ajuda no nascimento de mais plantas e flores - o Programa “A União Faz a Vida” busca semear novas gerações de jovens cooperativos e cidadãos.



Encontro regional com profissionais da educação



Abertura do Ano Letivo com Professores do PUFV



Mostra Cooperativa de Projetos



Habilitação inicial do PUFV com professores

A Sicredi Ibiraiaras RS/MG, por meio do Programa "A União Faz a Vida", reafirma seu compromisso em contribuir com a educação local e com as futuras gerações para uma sociedade mais cooperativa e próspera.



PROGRAMA COOPERATIVAS ESCOLARES

O movimento das Cooperativas Escolares no Brasil já acontece há algumas décadas. Na primeira metade do século XX, especialmente nas regiões Nordeste e Sudeste do País, há registros de Cooperativas Escolares. Na legislação brasileira, as Cooperativas Escolares são mencionadas desde 1932 e, desde então, vêm se constituindo como experiência pedagógica baseada nos princípios do cooperativismo.

O Programa Cooperativas Escolares, do Sistema Sicredi, lançado em 2020, já possui uma longa trajetória. Durante a década de 1980, após enfrentar dificuldades relacionadas aos sobressaltos da economia, o Sicredi decidiu empreender para garantir a sustentabilidade das cooperativas. Desta forma, optou por desenvolver programas de cooperativismo nas escolas, com o principal objetivo de disseminar seus princípios e contribuir para o desenvolvimento econômico e social.

No Programa Cooperativas Escolares, os estudantes são desafiados a criar e desenvolver uma Cooperativa Escolar e, com ela, vivenciam os princípios e valores do cooperativismo, em busca de contribuir para um mundo mais humano e solidário. Desta forma, é uma iniciativa de caráter educativo, formada pela união voluntária de crianças e adolescentes, que realizam atividades sociais, econômicas e culturais, de acordo com seus objetivos comuns, sem fins lucrativos no contraturno escolar. Além disso, é possível ampliar as oportunidades de aprendizado, voltadas ao desenvolvimento de dimensões como: liderança, empreendedorismo, educação financeira e inclusão social.

A participação ocorre por adesão livre e voluntária de estudantes matriculados nos Anos Finais do Ensino Fundamental e/ou

Médio, sob a orientação de assessoria pedagógica contratada e de um professor da instituição de ensino parceira. Atualmente, a Sicredi Ibiraiaras RS/MG conta com os assessores pedagógicos Everaldo Marini e Darlei Roier, ambos da Marini Coop.

Em âmbito sistêmico, o Programa foi institucionalizado em 2020, mas desde, 2016, a Sicredi Ibiraiaras RS/MG, vem fomentando o movimento cooperativista para jovens, contando, atualmente, com 5 cooperativas escolares.

A primeira Cooperativa Escolar foi fundada em 2016, na Escola Municipal Padre Aleixo da comunidade de São Sebastião, município de Ibiraiaras. Em 2019, na Escola Municipal Firmino Frizzo, na cidade de Capão Bonito do Sul e em 2022 em outras três escolas: na E.M.Torres Homem, em David Canabarro; na E.Estadual José Chiochetta de Guabiju e na E. Estadual Bom Conselho da comunidade Barra Seca, de Paraí.



Assembleia de Fundação da COOASP - Cooperativa Escolar de Ibiraiaras/RS



Assembleia de Fundação da COOPER C.B.S.
de Capão Bonito do Sul/RS

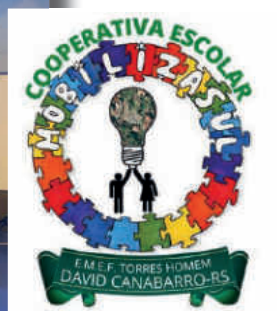

Assembleia de Fundação da Mobiliza Sul de David Canabarro/RS



Assembleia de Fundação da COOPER BCA de Parai/RS



JCCOOP - Cooperativa Escolar de Guabiju/RS

A Sicredi Ibiraiaras RS/MG acredita que, por meio do programa Cooperativas Escolares, o fomento do cooperativismo de jovens possibilita o desenvolvimento de futuros líderes junto às comunidades onde estão inseridos. Além disso, promove o interesse pela atuação futura na gestão de cooperativas, em funções de lideranças com objetivo de dar continuidade na escrita dos próximos capítulos desta história dos 40 anos.



O Programa “Cooperação na Ponta do Lápis” foi idealizado pelo Sistema Sicredi, no ano de 2020, com o objetivo de oferecer um olhar diferenciado e a prática da educação voltada à relação financeira saudável e consciente. Sua estrutura foi desenvolvida com base em conceitos das ciências comportamentais, considerando questões emocionais envolvidas na tomada de decisão e auxiliando na busca do equilíbrio financeiro. Também foi considerado o conhecimento sobre educação financeira existente no Sistema, compondo um programa inovador, permanente e sistêmico.

Com o propósito “Cooperar para uma vida financeira sustentável” o programa busca levar educação financeira para as regiões de atuação, apoiando diretamente associados e comunidades locais por meio de ações relevantes desenvolvidas para atender as necessidades de diversos públicos.

Cabe destacar que, cerca de uma década antes da institucionalização do Programa em âmbito sistêmico, a Sicredi Ibiraiaras RS/MG já realizava o trabalho orientador sobre a temática nas comunidades que atua. Por meio das agências, realiza ações em diversas instituições, como entidades assistenciais, esportivas, empresariais, educacionais, dentre outras.



Ação de Educação Financeira com estudantes universitários

Além das ações desenvolvidas durante o ano, há 10 anos, a Cooperativa desenvolve e apoia atividades de educação financeira da Semana Nacional de Educação Financeira – Semana ENEF, promovida pelo Banco Central do Brasil, anualmente.



Ação de Educação Financeira na Semana ENEF com alunos de Escola de Futsal

Em 2022, a Fundação Sicredi, ampliou os conteúdos de abordagem da educação financeira com o lançamento da “Jornada de Educação Financeira nas Escolas”. Com uma metodologia adaptável e flexível, voltada para professores, a Jornada objetiva oportunizar ferramentas para serem aplicadas dentro dos componentes curriculares, previstos pela Base Nacional Comum Curricular (BNCC). Neste sentido, o trabalho com os professores conta com o suporte de uma assessoria pedagógica habilitada, com o objetivo de ampliar as possibilidades de abordagem sobre a temática com estudantes dos anos iniciais do Ensino Fundamental. Atualmente, a Sicredi Ibiraiaras RS/ MG desenvolve a “Jornada de Educação Financeira nas Escolas”, em municípios da sua área de atuação, com a assistência da assessora pedagógica Diane da Silva Zardo.



Habilitação de Professores na “Jornada de Educação Financeira nas Escolas”

Com o Programa “Cooperação na Ponta do Lápis”, a Sicredi Ibiraiaras RS/MG, oportuniza momentos de construção de aprendizagens que vão além do conhecimento sobre cálculos e finanças, mas também um olhar para o entendimento de emoções, desejos, necessidades e também contextos que influenciam a tomada de decisão.



O “Programa Comitê Jovem Sicredi” é um conjunto de ações, que tem como principal objetivo atrair e manter jovens associados no Sicredi, com finalidade educativa, por meio de ações de desenvolvimento pessoal e profissional, que despertem o seu interesse em participar de uma organização financeira cooperativa. Neste sentido, busca torná-los promotores do cooperativismo e protagonistas sociais da comunidade onde moram, assegurando a sustentabilidade do nosso modelo de negócio e a perpetuidade dele para as próximas gerações.

A Sicredi Ibiraiaras RS/MG, no ano de 2022, em parceria com a Fundação Sicredi, iniciou um projeto piloto de implantação do Comitê com a missão de elaborar projetos de impacto social como forma de desenvolver habilidades e o trabalho em equipe.

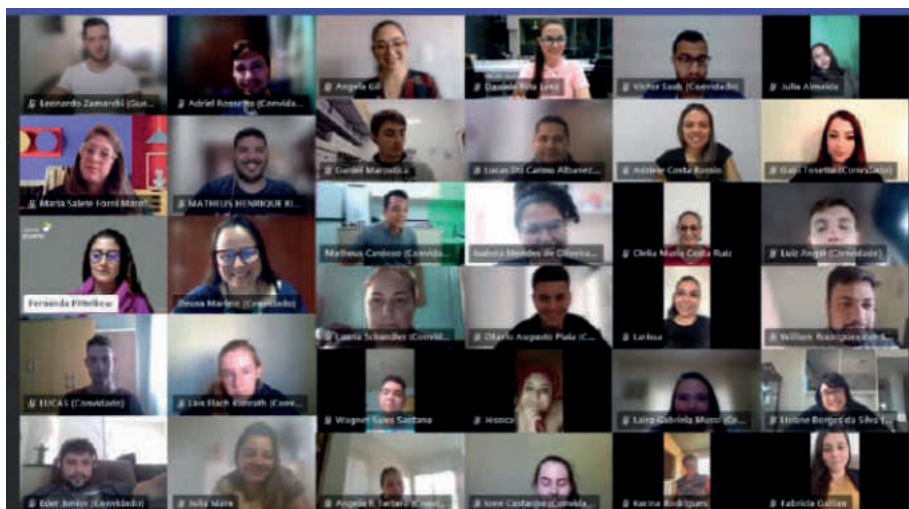

Encontro com participantes do Comitê Jovem



O Programa “Crescer” busca fortalecer a cultura do cooperativismo de crédito por meio da educação cooperativa. Seu objetivo é formar colaboradores, associados e lideranças cooperativistas, visando qualificar a participação na gestão e no desenvolvimento sustentável da cooperativa. Este programa oferece cursos e materiais diversos que conectam o tema cooperativismo às fases de relacionamento com os associados, bem como apoio na formação dos coordenadores de núcleo, conselheiros e colaboradores.



Ação de boas-vindas realizada pela Agência Sicredi



O Programa “Pertencer” dispõe como principal intuito trazer mais transparência para o Sistema, estimulando o associado a participar do processo decisório da Cooperativa. Neste horizonte, tem por objetivo qualificar a gestão e o desenvolvimento da cooperativa. Além disso, traz benefícios como o estímulo da comunicação entre associados e cooperativa, aproximação dos associados com a instituição e o desenvolvimento de lideranças.

Por meio do Programa é possível aprimorar e instrumentar a experiência do quadro social em diversos momentos, dentre eles: reuniões de núcleo, assembleias gerais de núcleo, assembleia geral ordinária e assembleia geral extraordinária. Assim, os associados exercem o direito e o dever de planejar, acompanhar e decidir os rumos da cooperativa.



Assembleia Geral Extraordinária

PROGRAMA MOVIMENTO DE VOLUNTARIADO

É um movimento que visa promover o voluntariado e a mobilização para a solidariedade. Com isso, busca engajar e estimular as pessoas em promover ações voluntárias que possam gerar pequenas e grandes transformações. Oficialmente lançado em 2023, o “Movimento de Voluntariado” amplia as perspectivas do impacto positivo nas comunidades que o Sicredi está presente.

A Sicredi Ibiraiaras RS/MG, ao longo de sua trajetória, já impactou milhares de pessoas com ações que contribuem para o desenvolvimento local e fomentam a solidariedade para transformação social.



O Dia C de Cooperar é uma iniciativa da Organização das Cooperativas Brasileiras (Sistema OCB), que expressa a força do cooperativismo em prol das transformações sociais, colocando em prática os valores e os princípios do cooperativismo.

Com esse movimento, são realizadas ações de responsabilidade social alinhadas aos 17 Objetivos do Desenvolvimento Sustentável, proposto pela Organização das Nações Unidas (ONU).



A Sicredi Ibiraiaras RS/MG, desde o ano de 2010, por meio do Dia C de Cooperar, vem causando impacto social juntos às comunidades onde atua através de iniciativas voluntárias, sociais, culturais e educativas com os objetivos de tornar, cada vez a presença do cooperativismo, forte junto à sociedade.



Plantio de árvores em ação do Dia C



Arrecadação de alimentos em ação do Dia C



Arrecadação de produtos de higiene em ação do Dia C

CASA DA SOPA

O Projeto “Casa da Sopa” é realizado pelos colaboradores das agências de Nova Prata, os quais compram os ingredientes e disponibilizam-se, voluntariamente, um sábado por mês, a prepararem o almoço para famílias carentes do mesmo município.



Colaboradores do Sicredi preparando almoço

VERBAS DE AÇÕES SOCIAIS

Os recursos das Verbas de Ações Sociais têm por objetivo contribuir com o desenvolvimento das comunidades da área de atuação da Sicredi Ibiraiaras RS/MG por meio do apoio a projetos e ações sociais locais, de interesse coletivo, voltados a diversas áreas. Desta forma, conecta-se diretamente com a Estratégia de Sustentabilidade, pois promove transformações positivas apoiando ações sociais nas localidades onde a Sicredi Ibiraiaras RS/MG atua.

- **Ações educacionais:** buscam a formação educacional coletiva, visando a melhoria de processos educativos em diferentes níveis e contextos, não se limitando a instituições de ensino. Algumas se destacam em: formação de profissionais, desenvolvimento de atividades inclusivas, cursos que visam a geração de renda, preservação e conservação do meio ambiente.



Pintura de parede em Biblioteca Comunitária

- **Ações culturais:** procuram garantir o acesso e ampliar as práticas culturais da população, estimulando a produção e difusão cultural e artística, desenvolvendo a consciência e respeito à cultura de outros povos e nações. Entre as ações se destacam: aquisição de trajes e equipamentos, contratação de instrutores, atividades coletivas que envolvam teatro, música, dança, canto, coral, festivais, rodeios, pesquisas e seus respectivos materiais;



Festa Nacional do Churrasco e Rodeio Internacional

- **Ações esportivas, inclusivas, de incentivo ao cooperativismo e segurança:** promover a inclusão social e incentivar o cooperativismo por meio de atividades esportivas com foco no desenvolvimento integral de crianças, adolescentes, jovens e adultos. Entre as principais demandas estão: auxílio para escolinhas, aquisição de uniformes/materiais, contratação de instrutores, equipamentos para atividades como futebol, voleibol, bochas e outros esportes, equipamentos de infraestrutura e segurança; auxílio a entidades carentes, clubes de serviço e ou de apoio ao câncer/doenças específicas; doação de sangue, ações que visam a prevenção e melhoria da saúde na comunidade.



Campeonatos Masculinos e Femininos de Bocha

OUTRAS INICIATIVAS APOIADAS

Parceria com entidades de atendimento especializado à Pessoa com Deficiência

A Sicredi Ibiraiaras RS/MG acredita na importância de instituições que promovam o atendimento especializado da pessoa com deficiência, como a Associação de Pais e Amigos dos Excepcionais (APAEs), a Associação de Pais e Amigos dos Surdos de Pará (APAS-PI) e outras entidades. Desta forma, ao longo de sua trajetória, busca apoiar diversas ações destas entidades nas comunidades de sua abrangência.



Apoio a Projeto de Energia Sustentável na APAE

DOAÇÕES PARA HOSPITAIS

Com o intuito de promover e fomentar ações de interesse coletivo, a Sicredi Ibiraiaras RS/MG busca contribuir com o bem-estar das pessoas e da comunidade com apoio constante para hospitais da região de ação da Cooperativa. Durante a Pandemia COVID-19 foram destinados cerca de R\$ 720 mil reais para mais de 10 hospitais de suas comunidades no Rio Grande do Sul e em Minas Gerais.



Doação para Hospitais durante a Pandemia

PROJETO SOCIOEDUCATIVO “MÃOS QUE TRANSFORMAM”

12 anos transformando a vida de crianças e adolescentes em Lagoa Vermelha

Baseado nos Princípios do Cooperativismo, em especial no 7º Princípio: Interesse pela Comunidade, desde o ano de 2012 a Sicredi Ibiraiaras RS/MG, por meio das agências de Lagoa Vermelha, desenvolve o projeto “Mãos que Transformam”. Esta iniciativa é desenvolvida nos abrigos Lar da Menina e Samlave e beneficia crianças e adolescentes de 0 a 18 anos de idade, moradores destas casas de acolhimento.

Por meio do Projeto, os abrigados participam semanalmente de oficinas de artesanato e aulas de informática em turnos contrários ao da escola. O Projeto também conta com o apoio da Associação Cultural Mônica Bonotto (ACMB), apoiando atividades culturais e educativas.

Desta forma, o “Mãos que Transformam” busca contribuir na transformação social, oportunizando a inserção e preparação dos participantes para o mercado de trabalho e na sociedade.



Feira do Artesanato

PATROCÍNIOS E PARTICIPAÇÃO NA COMUNIDADE

Incentivar ações que beneficiem as comunidades onde a Sicredi Ibiraiaras RS/MG está inserida faz parte dos propósitos de sua existência. Por isso, por meio de patrocínios, apoia e se faz presente em ações e projetos que ajudam a tornar a sociedade mais próspera.



Expotap 2022



PROJETO+VALOR

O “projeto+Valor” foi desenvolvido com o intuito de atrair o público jovem para o Sicredi, lhes oferecendo soluções financeiras, canais de atendimento, produtos e serviços que possam estar conectados com as demandas, sonhos e objetivos deste público.

Nesta perspectiva, dentre as várias ações de fomento para o público +Valor, a Cooperativa desenvolve o Pitch+Valor, um evento de inovação criado para conectar ideias e impulsionar negócios de jovens empreendedores da área de atuação da Cooperativa.

Com a primeira edição realizada em 2022 e a segunda em 2023, o evento tem como objetivo gerar valor empreendedor na vida dos jovens associados e possibilitar ideias saírem do papel, ganharem vida e se tornarem negócios sustentáveis social e economicamente.



Evento Pitch+Valor – 2022

PROGRAMA MENOR APRENDIZ

A Sicredi Ibiraiaras RS/MG apoia o Programa “Menor Aprendiz”, com o objetivo de possibilitar a inclusão de jovens no mercado de trabalho, visando o desenvolvimento de competências teóricas e práticas que auxiliem na preparação para o mundo do trabalho. Desde 2012, o programa está presente na Cooperativa contando, atualmente, com jovens que desempenham atividades administrativas na superintendência e agências das comunidades.



Formatura de participantes do Programa Menor Aprendiz - 2022

O SICREDI É PARA TODOS

Somos o Sicredi, a primeira instituição financeira cooperativa do Brasil. Nosso modelo de negócio constrói uma cadeia de valor que beneficia o associado, a cooperativa e a comunidade local. Oferecemos mais de 300 produtos e serviços financeiros de um jeito simples e próximo para você, para a sua empresa e para o seu agro-negócio.

PARA VOCÊ

Aqui, no Sicredi, não é só dinheiro, é poder contar, confiar e realizar. A Sicredi Ibiraiaras RS/MG é a parceira ideal para acompanhar e ajudar em todas as conquistas da vida. Contamos com: Conta corrente PF; Câmbio; Crédito; Pix; Cartões; Consórcios; Investimentos; Previdência; Pagamentos; Seguros; Energia Solar; Tag de Passagem.

PARA SUA EMPRESA

Com o objetivo de estimular e capacitar o desenvolvimento de empresas nas suas comunidades de atuação, a Sicredi Ibiraiaras RS/MG realiza diversas ações com foco em promover desde as pequenas até as grandes empresas associadas, possibilitando e apoiando o crescimento do comércio local. Além disso, realiza convênios com entidades empresariais dos municípios onde atua, buscando o fortalecimento de parcerias com o segmento. Também, busca oportunizar momentos de formação com palestras, cursos e oficinas abordando temáticas sobre gestão, motivação, organização financeira dentre outros, essenciais para o êxito dos negócios.

Contamos com produtos e serviços exclusivos para os empresários: Conta corrente PJ Pix Pessoa Jurídica; Pagamentos; Recebimentos; Investimentos; Seguro empresarial; Crédito; Cartão empresarial; Consórcios; Previdência empresarial; Máquina de cartões; Câmbio e comércio exterior; Certificado digital PJ; MEI; Energia Solar; Organizador PJ.

PARA O SEU AGRONEGÓCIO

A Sicredi Ibiraiaras RS/MG, tendo suas raízes no atendimento ao público agro, apoia e desenvolve iniciativas para o público de produtores rurais. Ao longo de sua história, está envolvida com diferentes eventos e parcerias voltados para o desenvolvimento do agronegócio. Nesta perspectiva, busca também fomentar iniciativas em conjunto com entidades como: EMATER, Sindicato dos Trabalhadores Rurais (STR) e Secretarias Municipais de Agricultura.

Contamos com produtos e serviços exclusivos para os produtores rurais: Certificado digital; Consórcios; Conta corrente; Crédito; Inovação no Agro; Investimentos; Pagamentos; Recebimentos; Pix; Seguros; Cartões; Câmbio e comércio exterior; Energia Solar.





LINHA DO TEMPO

1983 → → → 2023



Fundação da Credicoopibi
(hoje Sicredi Ibiraiaras RS/MG)
e primeira agência da
Cooperativa

Primeiro talão de cheque da Cooperativa



"Recibo" - Iniciamos
nossas operações com
talão de cheque mas sem
acesso a compensação
bancária.

1984

Início das
operações da
Cooperativa





1986

04 colaboradores atuando na Cooperativa durante um período de inflação altíssima.
1º Plano Cruzado

1987

Convênio com BNCC. Compensação de cheques própria e início da oferta de cheques e poupança verde.



Aquisição do primeiro computador.
XT SID 502.

1988

1990

PLANO COLLOR.
Confisco da poupança,
1 semana fechados.

Inauguração da Agência de São Jorge/RS (inaugurada oficialmente no ano de 1990, mas as atividades iniciaram junto a Coopibi no ano de 1984).

1991



Cooperativa muda-se para o centro de Ibiraiaras/RS

Inauguração da Agência de Nova Bassano/RS
(inaugurada oficialmente no ano de 1991, mas as
atividades iniciaram junto a Coopibi no ano de 1985)

neste ano chegamos a marca de

1000

associados

1992

Grande depressão econômica na região, estiagem, movimentos sindicais, inadimplência e apoio da central na conjuntura.

Em julho de 1992, após o processo de unificação da marca, todas as cooperativas de crédito do Sistema passam a utilizar a marca Sicredi. (Em 1995, houve alteração estatutária, onde ocorreu a troca do nome da Cooperativa Credicoopibi para **Sicredi Ibiraiaras**).

1993

Assumem: Como presidente **Aquelino Dalla Libera**
e como diretores **Sadi Bento Rigotti** e **José Salvalaggio**.

1995



Primeiro banco cooperativo do Sistema financeiro Banco Sicredi. Teve-se acesso a todo mercado financeiro.

1995 -Inauguração da Agência de David Canabarro/RS

1995 -Inauguração da Agência de Lagoa Vermelha/RS Centro I

1996 -Inauguração da Agência de Nova Prata/RS



1996

Sadi Bento Rigotti
assume como vice e
Aquelino Dalla Libera
continua como
presidente da Cooperativa.
*Alteração de lei de
composição da diretoria*

1997

Acesso ao tesouro nacional. Custeio próprio.

- 1998 -Inauguração da Agência de Ciríaco/RS
- 1998 -Inauguração da Agência de Protásio Alves/RS
- 1999 -Inauguração da Agência de Caseiros/RS
- 2000 -Inauguração da Agência de Muliterno/RS
- 2000 -Inauguração da Agência de Nova Araçá/RS



2001



Início das tratativas de implantação do Programa **A União Faz a Vida**

- 2001 -Inauguração da Agência de Antônio Prado/RS

2003

A partir deste ano, a Cooperativa passou estar interligada (de forma on-line) a todo o sistema Sicredi, com atualização dos dados e informações em tempo real.

20 anos da
Sicredi Ibiraiaras.

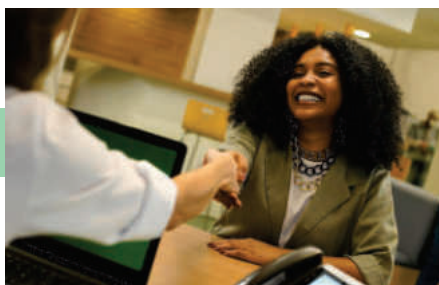

- 2003 -Inauguração da Agência de Ipê/RS
- 2003 -Inauguração da Agência de Capão Bonito do Sul/RS
- 2004 -Inauguração da Agência de Guabiju/RS



2005

Inauguração da Sureg
em Ibiraiaras/RJ

2005 -A Agência de Paraí passa a fazer parte da Sicredi Ibiraiaras RJ/MG

2006

Passamos a ser livre
admissão de associados.
Todos os segmentos
podem se associar.



2007 -Inauguração da Agência de Campestre da Serra/RJ

2008 -Inauguração da Agência de Vila Segredo -Ipê/RJ



2011

AGO (Assembleia Geral Ordinária)
elege o presidente **Sadi** e
o Vice **Aquelino**.

2013 -Inauguração da Agência São Cristóvão -Nova Prata/RJ



2017

Central Sicredi Sul faz uma expedição para Minas Gerais para iniciar análise de viabilidade da expansão.

2018 -Inauguração da Agência de Lagoa Vermelha/R\$ Centro II



2018

Cooperativas mapeiam áreas potenciais.
AGE aprova a expansão para MG.

2019

AGO (Assembleia Geral Ordinária):
Reeleito como Presidente **Sadi Bento Rigotti**
e eleito como Vice-Presidente
Lindomar do Carmo Moraes.



2020

Em 2020 a Cooperativa alcançou a cobertura total de sua região de ação no RS. Com a abertura da agência no município de André da Rocha, todos os 18 municípios gaúchos passam a ter agências da Sicredi Ibiraiaras RS/MG.



Inauguração da Agência de André da Rocha/RS

2021



Inauguração da Agência de Sacramento/MG



Inauguração da Agência de Santa Juliana/MG

Abertura das primeiras Agências da Cooperativa em solo mineiro, nos municípios de Sacramento e Santa Juliana.

2022



Inauguração da Agência de Ibiá/MG



Inauguração do Escritório em Tapira/MG



Inauguração do Escritório em Araxá/MG

Abertura da Agência no município de Ibiá/MG e dos Escritórios de Negócios nos municípios de Araxá/MG e Tapira/MG.

2023



Inauguração da Agência de Uberaba/MG



Inauguração da Agência de Frutal/MG



Inauguração da Agência de Conceição das Alagoas/MG

Abertura das Agências nos municípios de Uberaba/MG, Frutal/MG e Conceição das Alagoas/MG.

Sicredi Ibirairas RS/MG

2023



Reeleito para novo mandato
o Presidente **Sadi Bento Rigotti** e eleito
como Vice-Presidente **Simão Andreazza**

I HOJE

De 1983 até hoje se passaram 40 anos de muita cooperação...

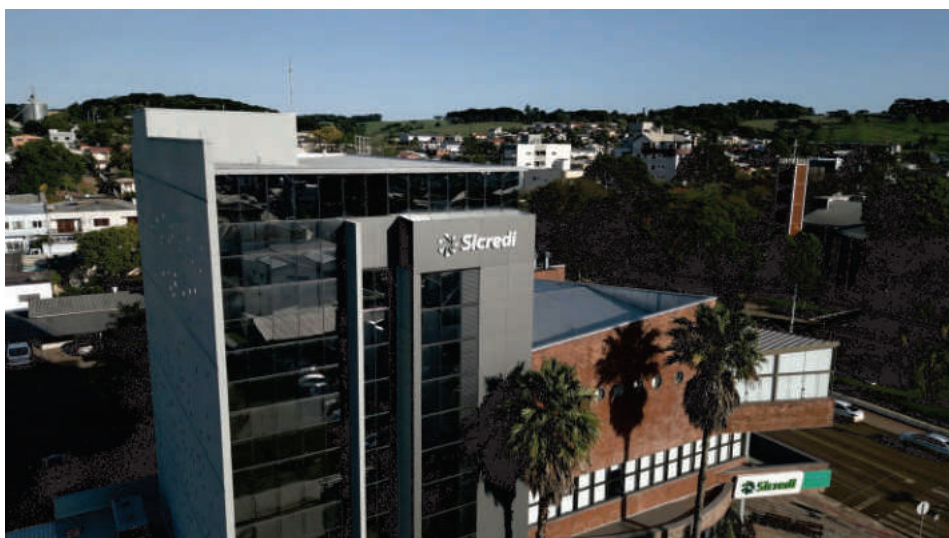

Uma cooperativa com sede em Ibiraiaras-RS

CONSIDERAÇÕES FINAIS

É impossível olhar para traz e não sorrir, uma história que inspira a todos e a todas aqueles que possuem a essência da cooperação, afinal, toda nossa jornada deriva do desejo genuíno de impactar positivamente a vida das pessoas e de nossas comunidades. Por isso, caro leitor, nas páginas deste livro, viajamos através de quatro décadas de uma jornada notável, a história viva da Sicredi Ibiraiaras RS/MG. Uma história de coragem, de perseverança e, acima de tudo, de cooperação.

Quarenta anos atrás, um grupo destemido de vinte visionários uniu-se para formar uma cooperativa, enfrentando desafios e incertezas com determinação inabalável. Eles lançaram as bases para uma Instituição Financeira que não apenas sobreviveu, mas floresceu, tornando-se a esperança de soluções financeiras para milhares de associados e associadas.

Ao longo dos anos, testemunhamos a evolução dessa Cooperativa, sua expansão para o Estado de Minas Gerais, o crescimento de suas operações e o aumento do número de agências que, diariamente, por meio de seus mais de 380 colaboradores e colaboradoras atendem seus associados(as). Essas agências não são apenas locais de transações financeiras, mas centros de construção e desenvolvimento de comunidades, onde a colaboração e o apoio mútuo são as raízes sustentadoras desse propósito.

Hoje, agrega cerca de 70 mil associados, a Cooperativa de Crédito, Poupança e Investimentos de Ibiraiaras - Sicredi Ibiraiaras RS/MG é muito mais do que uma instituição financeira, é uma família em constante crescimento. Seu compromisso com os princípios cooperativos, com o bem-estar de seus associados e com o seu propósito de construir juntos uma sociedade mais próspera, é verdadeiramente inspirador.

À medida que fechamos este capítulo da história da Sicredi Ibiraiaras RS/MG, não podemos deixar de agradecer a todos aqueles que desempenharam papéis fundamentais nesta jornada. Aos fundadores destemidos, que plantaram a semente; aos líderes visionários, que a regaram; aos associados, que a fizeram crescer; aos Conselhos de Administração e Fiscal, que mantiveram e mantém viva a seiva da

cooperação e da transparência na gestão; aos mais de 380 colaboradores e colaboradoras, que são o sorriso, os olhos e o acolhimento da Cooperativa aos seus associados; aos fornecedores e prestadores de serviços parceiros, que ajudaram a construir a estrutura da organização; serventes, vigilantes, poderes públicos que sempre acolheram e apoiaram a instituição e outros tantos mais, nosso mais sincero agradecimento. E para finalizar, tão importante quanto todos os mencionados, o agradecimento ao Centro Administrativo Sicredi e a Central Sul/Sudeste por todo apoio e suporte dedicados ao longo desses 40 anos.

Que esta história inspire futuras gerações a acreditar no poder da cooperação, da resiliência e da determinação. Que a Sicredi Ibiraiaras RS/MG continue a ser uma luz guia, iluminando o caminho para um futuro econômico e social mais brilhante para todos os seus associados.

Este livro é um tributo a vocês, uma celebração de quatro décadas de sucesso e um lembrete de que, quando nos unimos em cooperação, não há desafio que não possamos superar. Seguiremos juntos por mais, mais histórias, mais justiça financeira, mais desenvolvimento econômico, mais impacto social, mais humanidade, pois somente assim conseguiremos “Construir juntos uma sociedade mais próspera”.

Com gratidão,



Sicredi Ibiraiaras RS/MG



40 anos

Sicredi Ibiraiaras RS/MG

A história da Sicredi Ibiraiaras RS/MG inicia-se com 20 pessoas, os fundadores, que ousaram sonhar alto e construir os alicerces desta cooperativa. Eles acreditaram que, ao unirem forças, poderiam criar uma instituição financeira que não apenas atenderia às necessidades financeiras de seus membros, mas também se tornaria um pilar da comunidade.

Este livro narra as lutas enfrentadas, com determinação, e os desafios superados com inovação ao longo das décadas. É um testemunho da força da união, da importância da confiança e da ressonância da visão de colocar as pessoas no centro do propósito. Os registros aqui feitos, destacam a Sicredi Ibiraiaras RS/MG não só como uma instituição financeira sólida, mas como uma família-cooperativa que cresceu e prosperou, juntamente, com seus associados e associadas.

Nas páginas que se seguem, você encontrará histórias de pessoas, de comunidades e de realizações que inspiram. Histórias de solidariedade, de desenvolvimento econômico, de apoio à Educação e de investimento na construção de um futuro melhor. Essa é a essência do cooperativismo, e é o que a Sicredi Ibiraiaras RS/MG representa.

À medida que exploramos estas páginas, convidamos você a refletir sobre como as ações coletivas podem moldar o destino das regiões e das pessoas. Celebramos 4 décadas de sucesso, e também olhamos adiante para um futuro onde o compromisso com os valores cooperativistas continuará a guiar nossos passos. Neste aniversário de 40 anos, celebramos não apenas uma cooperativa, mas uma comunidade de sonhadores, realizadores e verdadeiros líderes em seu propósito. Esta é a história da Sicredi Ibiraiaras RS/MG, e é com grande alegria que a compartilhamos com você.

Rogério Tosini
Diretor de Operações



ISBN 9786585706032



9 786585 706032 >

@lemaedicoes