

RELATÓRIO ANUAL

SICREDI VALE DO RIO PARDO RS

2022

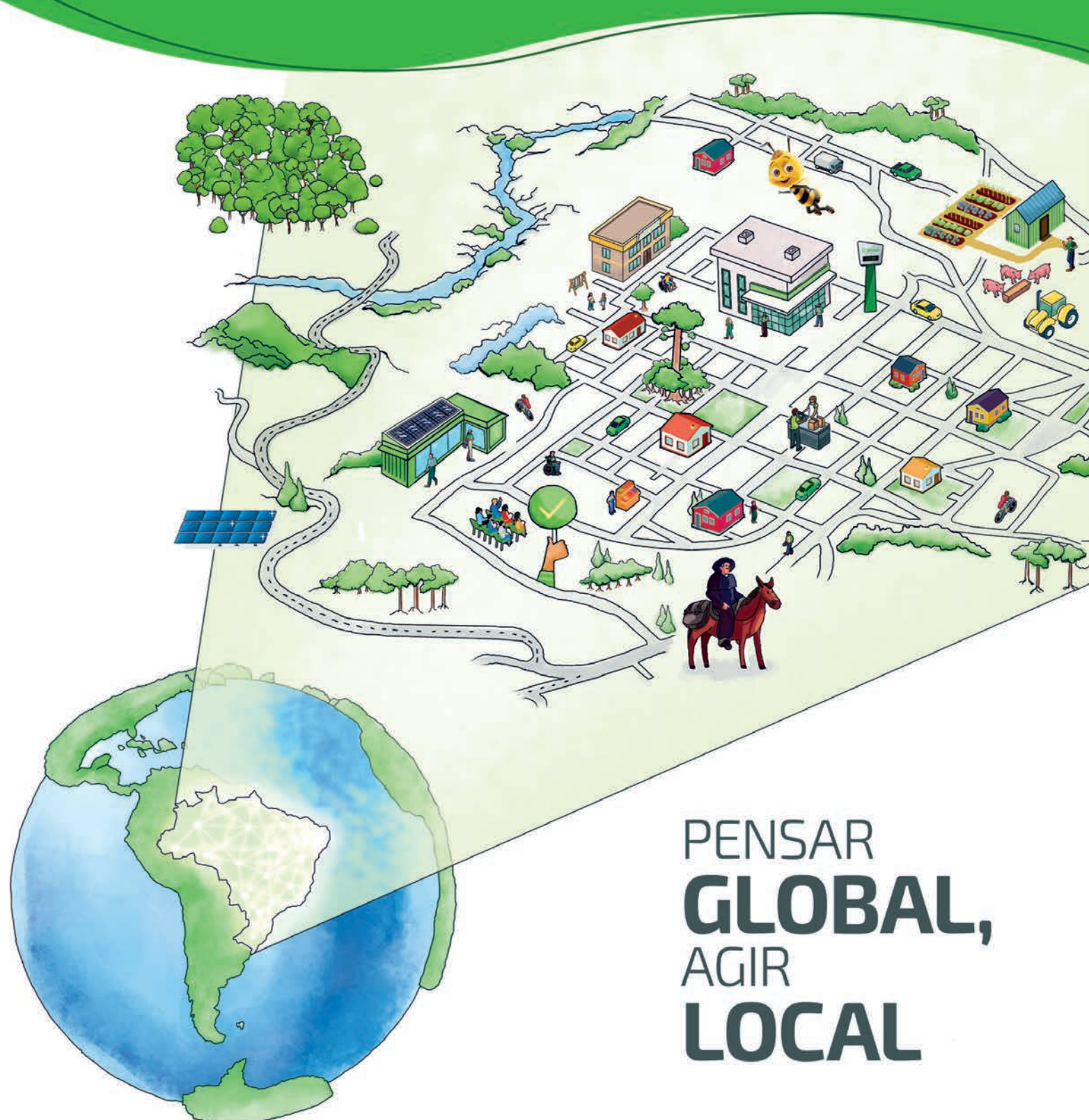

PENSAR
GLOBAL,
AGIR
LOCAL



 **Sicredi**
Vale do Rio Pardo RS
Sede Administrativa

Sumário

MENSAGEM DA LIDERANÇA	4
SICREDI NO BRASIL	5
NOSSA COOPERATIVA	7
Perfil	8
Área de atuação	9
Governança e Participação	10
DESTAQUES DE 2022	11
Assembleias	12
103 anos	13
Fundo Social / Dia C	14
RELACIONAMENTO E COOPERATIVISMO	15
Cooperação na Ponta do Lápis	16
Cooperativas Escolares	18
SOLUÇÕES RESPONSÁVEIS	21
DESENVOLVIMENTO LOCAL	25
Santa Cruz do Sul	26
Sinimbu	28
Vera Cruz	29
Rio Pardo	30
Herveiras	32
Venâncio Aires	33
Passo do Sobrado / General Câmara	34
Vale Verde	35
RESULTADOS	37
DEMONSTRAÇÕES FINANCEIRAS	39
REDE DE ATENDIMENTO	42

Mensagem da Liderança

O relatório anual de atividades tem a finalidade de informar especialmente os associados, mas também instâncias parceiras, e a comunidade sobre os principais acontecimentos, indicadores e desempenho da cooperativa na lógica da transparência. Assim, você encontrará neste material uma síntese da atuação da Sicredi VRP, no exercício 2022, não só referente ao pilar econômico, mas também social, ambiental e de governança.

Neste horizonte a cooperativa está determinada a contribuir robustamente ao desenvolvimento da nossa região e, com efeito, encontra-se num momento de solidez e capacidade de atender seus associados em suas necessidades no âmbito financeiro, e de, em proporção, talvez, até mais intensa, estar atuante e parceira de instâncias regionais que convergem e atuam alinhadas à missão da cooperativa, qual seja, buscar a prosperidade pela força coletiva gerando benefícios à coletividade, elevando seu padrão de vida.

Um resultado histórico que supera R\$ 60 milhões de reais é base para o crescimento e fortalecimento da organização, por sinal, nosso maior compromisso, mas, também, base para investir no âmbito social e ambiental. Através do Fundo de Desenvolvimento Social, 113 projetos de impacto social e ambiental foram contemplados em 2022.

Temos muito orgulho pelo nosso pioneirismo no crédito e fomento para geração fotovoltaica, em que mais de três mil usinas já foram financiadas gerando um extraordinário impacto econômico, social e ambiental em nossa região. Nossa usina própria nos garante autonomia e, nestes 12 meses, a economia gerada superou 700 mil reais. São apenas alguns exemplos entre muitos outros. No campo da educação, os investimentos em formação e capacitação tem sido intensos. Centenas de infantes e jovens estão tendo a

oportunidade de vivenciar na prática princípios e valores do cooperativismo através do movimento das Cooperativas Escolares que já somam 12 organizações. Gratidão às instâncias e profissionais da educação pela parceria e crença na multiplicação do cooperativismo e como base de sua perenidade ao investir em jovens e torná-los melhores para o protagonismo da liderança e empreendedorismo, enfim serem cidadãos na promoção do bem.

Agradeço a todos que fazem parte desta história, conselheiros, diretores, colaboradores, instâncias parceiras, comunidade em geral, mas especialmente aos nossos mais de 63 mil associados que constroem esta grande história. Gratidão a Deus, que abençoe e ilumine a todos nós nesta jornada em nosso tempo e nossa responsabilidade.

Uma ótima leitura a todos.



Heitor Álvaro Petry

Presidente Sicredi Vale do Rio Pardo RS

01

*Sicredi no
Brasil*

Sicredi no Brasil

Somos o Sicredi, uma instituição financeira cooperativa comprometida com o crescimento dos associados e com o desenvolvimento das regiões de atuação. Nosso modelo de gestão valoriza a participação dos associados, que são os verdadeiros donos do negócio. Estamos presentes em todos os estados do país.

Nós da Sicredi Vale do Rio Pardo RS fazemos parte deste sistema nacional, composto por milhões de associados que decidem conjuntamente os rumos do negócio e formam uma rede que apoia a sua prosperidade com soluções financeiras responsáveis. Mais informações estão disponíveis em sicredi.com.br.

263,5 bilhões em ativos totais.

160,6 bilhões em carteira de crédito.

179,7 bilhões de depósitos totais.

30,7 bilhões de patrimônio líquido.

Mais de 100 Cooperativas.

Mais de 2,4 mil pontos de atendimento.

Mais de 35 mil colaboradores.

Mais de 6 milhões de associados.

Presente em **todos os estados do Brasil**.

*Dados de dezembro de 2022

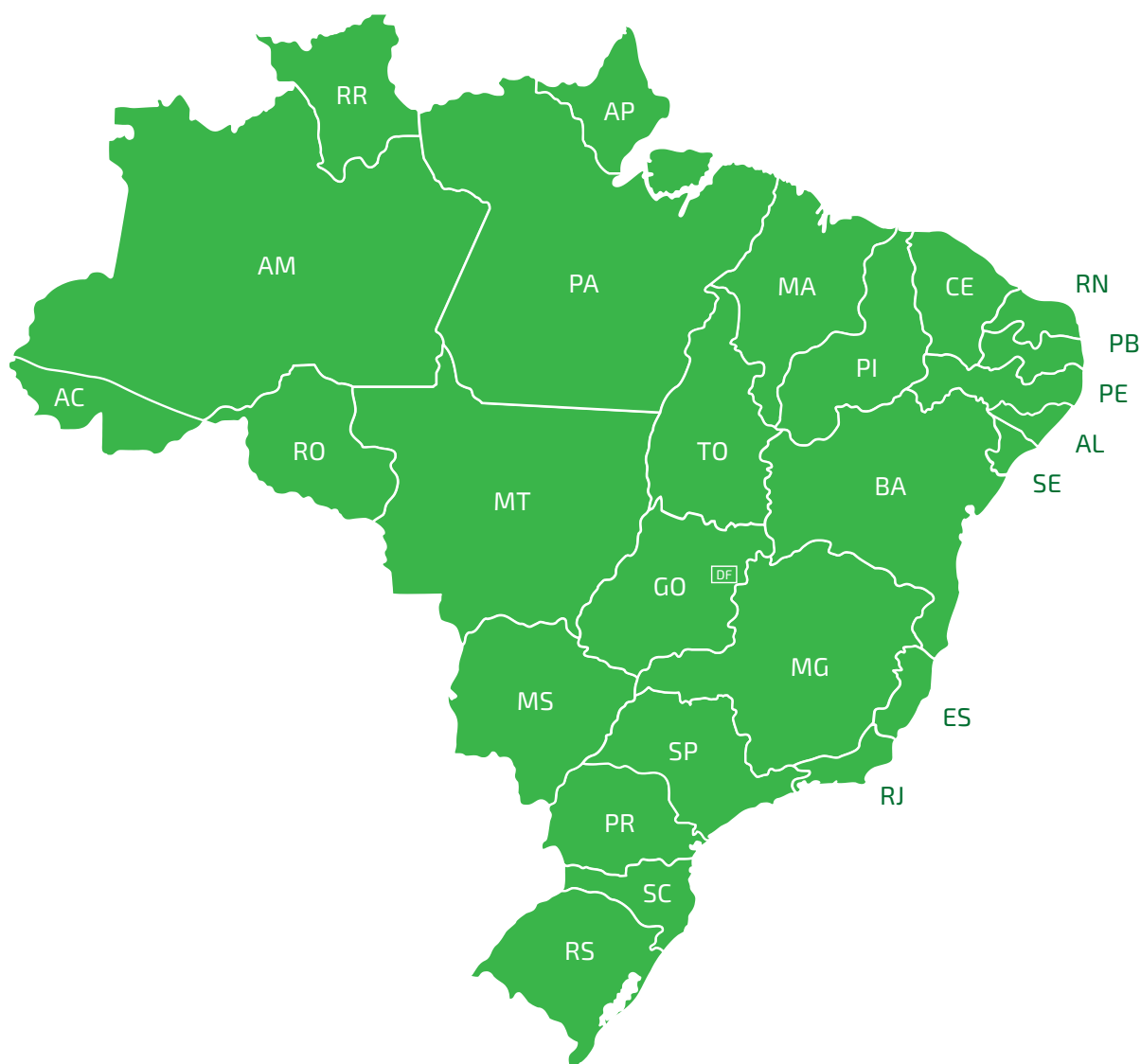

02

*Nossa
Cooperativa*

Nossa Cooperativa

Perfil

A Sicredi Vale do Rio Pardo completou 103 anos de história em 2022. A fundação de uma das mais antigas cooperativas de crédito do Rio Grande do Sul aconteceu no dia 21 de setembro de 1919. A instituição cooperativa está presente nos municípios de Santa Cruz do Sul, Venâncio Aires, Vera Cruz, Sinimbu, Passo do Sobrado, Vale Verde, General Câmara, Herveiras e Rio Pardo. O atendimento próximo ocorre por meio de 15 agências, algumas estão presentes em localidades do interior, onde instituições financeiras bancárias tradicionais não estão presentes.

Alinhada aos 17 Objetivos de Desenvolvimento Sustentável (ODS's), da Organização das Nações Unidas (ONU), a estratégia da Sicredi Vale do Rio Pardo contempla três pilares: econômico, ambiental e social. No mesmo caminho da cooperação está oferecer educação financeira e agregar renda para os mais de 63 mil associados. É a construção de uma realidade mais humana e colaborativa, dentro das comunidades de atuação, o que faz com que a cooperativa esteja mais próxima das pessoas para oferecer soluções sustentáveis que possibilitam o desenvolvimento regional.



Missão

Como Sistema cooperativo, valorizar o relacionamento, oferecer soluções financeiras para agregar renda e contribuir para a melhoria da qualidade de vida dos associados e da sociedade.



Visão

Ser reconhecido pela sociedade como instituição financeira cooperativa, comprometida com o desenvolvimento econômico e social dos associados e das comunidades, com crescimento sustentável das cooperativas integradas em um Sistema sólido e eficaz.



Valores

- Preservação irrestrita da natureza cooperativa do negócio;
- Respeito à individualidade do associado;
- Valorização e desenvolvimento das pessoas;
- Preservação da instituição como Sistema;
- Respeito às normas oficiais e internas;
- Eficácia e transparência na gestão.



PROPÓSITO

**Construir
juntos uma
sociedade
mais
próspera.**

Área de Atuação

Sicredi Vale do Rio Pardo RS

 15 agências

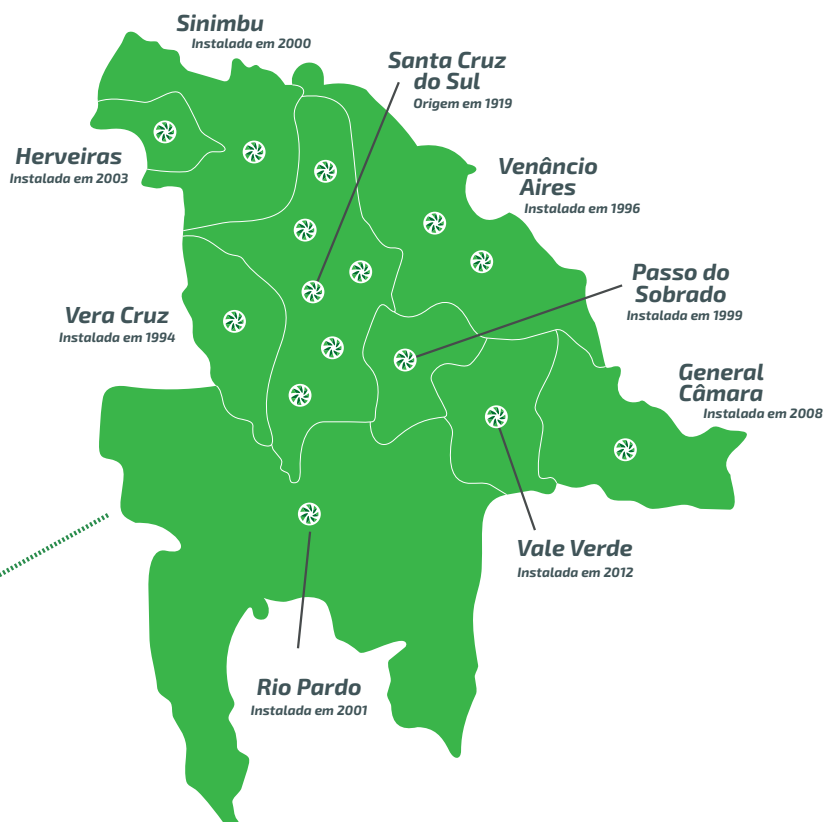

15 agências



9 municípios



63,9 mil
associados



284 colaboradores



1,7 bilhão
em ativos



1,2 bilhão
em crédito



Resultado líquido de
61,9 milhões

*Dados de dezembro de 2022

Sede Regional Sicredi Vale do Rio Pardo RS



Governança e Participação

A participação ativa dos associados na gestão do negócio é de extrema importância. Para isso, anualmente, eles se reúnem em assembleia para avaliar a prestação de contas e decidir sobre a destinação de resultados e os rumos da Cooperativa. A cada quatro anos acontecem as eleições para o

Conselho de Administração, que é responsável pela estratégia da Cooperativa e pela escolha da Diretoria Executiva. Igualmente a cada quatro anos ocorre a eleição para delegados de Núcleo, cujo papel é representar os associados em assembleias. Já o pleito para escolha do Conselho Fiscal ocorre a cada três anos.

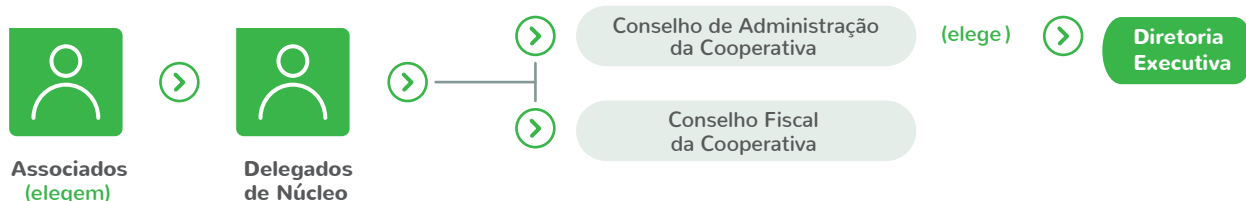

DIRETORES



Heitor Álvaro Petry
Presidente



Pedro Carlos Thessing
Vice-presidente



Márcio Algayer
Diretor Executivo



Daniele Mann
Diretora de Operações

CONSELHO DE ADMINISTRAÇÃO

Gestão 2019-2022



Conselheiros: **Heitor Álvaro Petry, Ornélio Sausen, Ricardo Fernando Bartz, Aldemir José de M. Santos, João Waldemar Goerck, Coraldino Calmes da Silveira, Sérgio Luiz Pauli, Silvani Janisse Frantz, Valmir Dal Prá, Talita Andressa Wagner, Sérgio Luiz Reis, Astor Ervino Breunig, Geraldo Back, Daniel Kessler, Miguel Kops, Renato Goerck, Rafael José Ocanha, Pedro Carlos Thessing**

CONSELHO FISCAL

Gestão 2022- 2025



Conselheiros efetivos:
Liane Cristina da Silva Toiller, Maria Zilé Solano, Ilair Carlos Palm
Conselheiros suplentes:
Luciano Naue, Salete Wagner, Cristiano Antônio da Silva Krug

03

Destiques de 2022

Destques 2022

ASSEMBLEIAS



As Assembleias Sicredi oferecem a oportunidade para que o associado tome conhecimento do desempenho e resultados da cooperativa, decida sobre as destinações do resultado econômico e sobre os rumos na ótica de construir um mundo melhor a partir da prosperidade coletiva.

Retorno presencial

No dia 29 de março, a Sicredi Vale do Rio Pardo realizou a Assembleia Geral Ordinária, que marcou o retorno das assembleias de forma presencial e a primeira realizada na nova sede administrativa da instituição, em Santa Cruz do Sul. Durante o encontro foram abordados os resultados de 2021, votação de sobras, eleição do Conselho Fiscal, homologação do Regulamento do Programa Pertencer, entre outros assuntos.





103 ANOS

No dia 21 de setembro, a Sicredi Vale do Rio Pardo completou 103 anos de cooperativismo. Para comemorar a data, a cooperativa realizou algumas atividades, como campanha de brindes e palestra sobre economia e meio ambiente.

Cooperação Premiada

A Sicredi Vale do Rio Pardo contemplou os associados e os poupadores com uma série de brindes especiais. Através da Campanha Cooperação Premiada, a cooperativa foi além de apenas celebrar os 103 anos da sua criação e voltou as atenções para recheiar de presentes quem faz o Sicredi acontecer. Para participar, o associado tinha que utilizar, pelo menos, um de três produtos selecionados. O objetivo era fortalecer a relação com os mais de 63 mil associados. Entre os brindes estavam faqueiro, guarda-sol, térmica, mochila, bola de vôlei, guarda-chuva, squeeze inox e cadeira de alumínio.

Economia e Meio ambiente

O dia do aniversário da Sicredi Vale do Rio Pardo foi marcado pela participação de mais de 180 lideranças dos nove municípios da área de atuação da cooperativa, delegados de Núcleo e convidados, que prestigiaram a palestra Economia e Meio Ambiente, com a comunicadora Giane Guerra. A palestrante abordou temas e cenários nacionais e internacionais relacionados à produção de energia limpa, com ênfase para energia eólica, biocombustível, hidrogênio verde e energia solar. Ao final, ela respondeu questionamentos dos participantes e recebeu uma cesta de produtos das agroindústrias regionais apoiadas e incentivadas pela instituição.



FUNDO SOCIAL

O objetivo do Fundo Social da Sicredi Vale do Rio Pardo é apoiar ações de interesse coletivo que impactam positivamente na vida de pessoas, comunidades e ecossistemas. A iniciativa se mantém desde 2019 e já destinou mais de R\$ 2 milhões para 383 projetos.

16 mil pessoas impactadas

Em 2022, o Fundo Social contemplou 113 projetos desenvolvidos por entidades sem fins lucrativos, o que, em nossa estimativa, beneficiou diretamente mais de 16 mil pessoas. No total foram distribuídos mais de R\$ 755 mil entre as instituições da região de abrangência da cooperativa. Os projetos estão entre as áreas da educação, cultura, social, saúde, meio ambiente, inclusão social, esporte, empreendedorismo, segurança, cooperação, inovação e desenvolvimento local. Além de estarem alinhados com os valores e princípios do cooperativismo, eles estão vinculados aos Objetivos de Desenvolvimento Sustentáveis (ODS's).



Para alinhar a construção dos projetos de acordo com a proposta do Fundo Social, em 2022 foram realizados 3 workshops. A entrega dos certificados com os valores repassados de maneira simbólica aconteceu em cada um dos nove municípios da área da cooperativa, com a presença de um representante por entidade, autoridades e imprensa. Confira nas páginas sobre o Desenvolvimento Local, referentes a cada município de atuação da Sicredi Vale do Rio Pardo, as entidades beneficiadas.

DIA C

O Dia de Cooperar (Dia C) é uma iniciativa liderada pela Organização das Cooperativas Brasileiras (OCB), que estimula o voluntariado em todo o Brasil por meio de ações sociais. As atividades acontecem no Dia Internacional do Cooperativismo que, em 2022, foi comemorado no sábado, dia 2 de julho.

Toneladas de alimentos

Para marcar a participação no Dia C, a Sicredi Vale do Rio Pardo realizou uma campanha de arrecadação de alimentos



não perecíveis para entidades assistenciais dos nove municípios de sua base de atuação. A mobilização solidária de colaboradores, associados e estabelecimentos parceiros contabilizou 12,365 toneladas de mantimentos que, com a contrapartida da cooperativa, que dobrou as doações, resultou em um total de 24,730 toneladas. A ação aconteceu durante os meses de julho e agosto nas agências Sicredi e outros pontos de coletas.

Entidades beneficiadas:

Vera Cruz - Associação de Amigos Especiais (ADAE), Liga Feminina de Combate ao Câncer, Assistência Social, Grupo das Marias, Hospital Vera Cruz e CPM da Escola Estadual de Ensino Fundamental Frederico Augusto Hannemann

Venâncio Aires - Hospital São Sebastião Mártir, Associação de Pais e Amigos dos Excepcionais (Apae), Liga Feminina de Combate ao Câncer, Centro Promocional João XXIII, ONG Joaninhas do Bem, Paresp, Grupo de Trilheiros para entregas no interior, Casa de Acolhimento e Banco de Alimentos

Passo do Sobrado - Centro de Referência da Assistência Social (CRAS)

Santa Cruz do Sul - Centro Social Gideões, Grupo do Bem, Quanto Vale um Sorriso, Mercado de São, Associação de Auxílio aos Necessitados (Asan), Hospital Monte Alverne, Ministério São, Grupo de Jovens de Travessão Dona Josefa, Paróquia Santo Antônio, Comunidade Jesus Mestre da Palavra, Rotary Club Cidade Alta e famílias carentes de Monte Alverne e Alto Paredão

Sinimbu - Centro de Referência da Assistência Social (CRAS)

Rio Pardo - Secretaria Municipal de Assistência Social

Herveiras - Centro de Referência da Assistência Social (CRAS)

General Câmara - Centro de Referência da Assistência Social (CRAS)

Vale Verde - Cooperativa Escolar Verde Vale

04

Relacionamento e cooperativismo

Relacionamento e Cooperativismo

A Educação é um dos princípios do cooperativismo. Desta forma, a Sicredi Vale do Rio Pardo mantém dois programas educacionais: Programa Cooperação na Ponta do Lápis, destinado para alunos das escolas

dos anos iniciais do Ensino Fundamental, associados e comunidade; e Programa Cooperativas Escolares, com foco em alunos das escolas dos anos finais do Ensino Fundamental e Ensino Médio.

PROGRAMAS SOCIAIS E EDUCACIONAIS

Termo de Cooperação

A Sicredi Vale do Rio Pardo e a 6ª Coordenadoria Regional de Educação (CRE), representando a Secretaria Estadual de Educação (Seduc), assinaram um Termo de Cooperação entre uma cooperativa de crédito e o Governo do Estado. O documento permite o desenvolvimento do cooperativismo e educação financeira na região, por meio de ações práticas, através dos Programas Cooperação na Ponta do Lápis e cooperativas Escolares. O acordo é extensivo aos nove municípios que integram a área de atuação da Cooperativa. Foi um momento histórico e pioneiro no sistema Sicredi.



O Programa Cooperação Na Ponta do Lápis, da Fundação Sicredi, tem como propósito cooperar para uma vida financeira sustentável e para uma sociedade mais próspera. Na essência do cooperativismo, dentro da parte social, está o cuidado com as pessoas, com a busca pela prosperidade de forma coletiva e solidária. O programa estabelece parcerias com o meio educacional com o intuito de apoiar na formação de crianças e adultos para uma vida financeira sustentável.

Por meio desta iniciativa é que a Sicredi Vale do Rio Pardo desenvolve ações segmentadas de educação financeira para diversos públicos, como crianças, jovens, pessoa física e microempreendedores individuais. Em 2022, a cooperativa registrou cerca de 80 atividades que impactaram mais de 3.800 pessoas. Já a Jornada de Educação Financeira nas Escolas envolveu 27 educandários, 1.382 alunos e 136 professores. No total, no ano passado, o programa impactou mais de 5 mil pessoas da região.



Jornada de Educação Financeira nas Escolas

Desde abril de 2021, a Jornada de Educação Financeira nas Escolas, principal atividade do Programa Cooperação Na Ponta do Lápis, contou com a participação de 136 professores de educandários da região. A iniciativa tem como propósito habilitar professores do 1º ao 5º Ano do Ensino Fundamental com uma metodologia que permite conectar e combinar de diferentes formas os temas da educação financeira com as competências gerais da Base Nacional Comum Curricular (BNCC) e suas habilidades, de forma interdisciplinar e levando sempre em consideração o contexto e a realidade da comunidade escolar.



Encontro de educadores

Em agosto e dezembro, educadores da Jornada de Educação Financeira nas Escolas se reuniram para avaliar o encerramento das atividades e trocar conhecimentos. Os encontros contaram com diversos momentos, como descontração com atividade física, palestra sobre o bem-estar do professor, resgate da metodologia da jornada, avaliação da iniciativa e confraternização com almoço.

Escolas participantes:

- EMEF Helberg E. Franke - Vera Cruz
- EMEF São Luis – Herveiras
- EMEF José de Anchieta - Passo do Sobrado
- EMEF Manoel Alcides Cunha - Rio Pardo
- Colégio Estadual Monte Alverne - Santa Cruz do Sul
- EMEF Adolfo Boettcher – Sinimbu
- EMEF Professora Odette Pedreira de Mello - Vale Verde
- EMEF São Judas Tadeu - Venâncio Aires
- EMEF Narciso Mariante de Campos - Venâncio Aires
- EMEF Elemar Guilherme Kroth - Vera Cruz
- EMEF Mathias - General Câmara
- EMEF Maurício Cardoso – Herveiras
- EMEF Francisco Antônio de Borba Filho - Passo do Sobrado
- EMEF Antônio Olinto Meurer - Rio Pardo
- EMEF José Leopoldo Rauber - Santa Cruz do Sul
- EMEF Nossa Senhora de Fátima – Sinimbu
- EMEF Professora Adélia Figueiredo de Menezes - Vale Verde
- EMEF Dom Pedro II - Venâncio Aires
- EMEF José Pedro Pauli - Vera Cruz
- Inst. Estadual de Educação Vasconcelos Jardim - General Câmara
- EEEF Professor José Wilke - Santa Cruz do Sul;
- Instituto Estadual de Educação Ernesto Alves - Rio Pardo;
- EMEF General Osório - Herveiras;
- EMEF Nossa Senhora da Saúde - Passo do Sobrado;
- EMEF Vereador Rodolfo Iserhard - Rio Pardo;
- EMEF Padre José de Anchieta – Sinimbu;
- EMEF Deolindo Pereira da Costa - Venâncio Aires;
- EMEF Professor Henrique Cândido Pritsch - Vera Cruz;
- Rede Criança, de Santa Cruz do Sul, formada por 10 escolas.



Semana ENEF

Em 2022, a Semana da Estratégia Nacional de Educação Financeira foi realizada entre os dias 12 a 18 de dezembro, pelo Fórum Brasileiro de Educação Financeira (FBEF). A Sicredi Vale do Rio Pardo aproveitou a oportunidade para reforçar seu posicionamento como referência em relação à educação financeira, visto que o ramo de cooperativismo de crédito sempre se destaca dentro desta iniciativa em virtude de inúmeras ações que são realizadas todos os anos. A Cooperativa desenvolve o Programa Cooperação Na Ponta do Lápis durante todo o ano, não se restringindo à Semana ENEF.



O Programa Cooperativas Escolares da Sicredi Vale do Rio Pardo é uma iniciativa de caráter educativo, que vai fazer a diferença na vida cidadã de cada estudante, pois trata-se de um laboratório de aprendizagem. Crianças e adolescentes se unem de maneira voluntária para realizarem atividades sociais, econômicas e culturais. O espírito e a prática cooperativista são desenvolvidos pelo programa com o intuito de incentivar o protagonismo dos alunos dos Anos Finais do Ensino Fundamental de escolas públicas e privadas.

A Sicredi Vale do Rio Pardo coordena o programa e incentiva a fundação das cooperativas escolares na região de abrangência da instituição. Atualmente, a iniciativa conta com a participação de aproximadamente 700 estudantes, sendo 12 cooperativas escolares pertencentes aos municípios de Santa Cruz do Sul, Vera Cruz, Sinimbu, Herveiras, Venâncio Aires, Vale Verde e Passo do Sobrado.

Conheça as cooperativas escolares participantes:

- **Brotando da Terra** / EMEF Guararapes, de Linha Almeida, Sinimbu;
- **Verde Vale** / EMEF Nero Pereira de Freitas, de Monte Alegre, Vale Verde;
- **Semeando Sonhos** / EMEF Maurício Cardoso, de Linha Pinhal, em Herveiras;
- **Sol do Amanhã** / EMEF Francisco Antônio de Borba Filho, da Localidade de Taquari Mirim, em Passo do Sobrado;
- **Feito à Mãos** / EMEF José de Anchieta, de Potreiro Grande, em Passo do Sobrado;
- **Gotinha D'Água** / EMEF Carlos Boettcher Filho, de Rio Pequeno, em Sinimbu;
- **Paredão dos Sonhos** / EMEF Felipe Becker, de Paredão, em Santa Cruz do Sul;
- **Plantando Ideias** / EEEF Sagrada Família, de Linha Pinheiral, em Santa Cruz do Sul;
- **Pingo de Mel** / EEEF Frederico Augusto Hannemann, de Vila Progresso, em Vera Cruz.
- **Riothal** / Colégio Estadual Monte Alverne, em Santa Cruz do Sul
- **GreenKops** / EEEM Frederico Kops, em Sinimbu;
- **Mar dos Sonhos** / EEEM Sebastião Jubal Junqueira, em Venâncio Aires.

Viagem de estudos

A partir de 2023, todas as cooperativas escolares fundadas farão uma viagem de estudos para a Rota do Cooperativismo, em Nova Petrópolis. Em 2022, os grupos que já desenvolvem seus trabalhos fizeram o

roteiro entre os meses de outubro e novembro, em que visitaram a Linha Imperial e praça, 1ª Casa Cooperativa, Aldeia do Imigrante, Praça das Flores e Sicredi Pioneira.



Desafio Coopes 2022

O principal objetivo da Arena de Inovação – Desafio Coopes 2022 era que os participantes ligados às cooperativas escolares incentivadas pela Sicredi Vale do Rio Pardo fizessem a revisão do objeto de aprendizagem da sua cooperativa, como forma de validar a escolha ou aprimorá-la ao utilizar ferramentas e técnicas ligadas ao empreendedorismo atual. A iniciativa contou com a parceria do Serviço Brasileiro de Apoio às Micro e Pequenas Empresas (Sebrae),

Inova-RS, Pulpo Assessoria, meuResíduo, Sohr Tecnologia, Instituto Federal de Educação, Ciência e Tecnologia Sul-rio-grandense (IFSul) - Campus Venâncio Aires e Universidade de Santa Cruz do Sul (Unisc).

A primeira etapa do Desafio Coopes aconteceu em março, durante a Expoagro Afubra, em Rio Pardo. O segundo encontro foi no IFSul, em Venâncio Aires. A final foi realizada na Unisc em Santa Cruz do Sul.



Encontro regional

Em abril, o Encontro Regional do Programa Cooperativas Escolares, realizado no Parque de Exposições da Expoagro Afubra, em Rincão Del Rey, Rio Pardo, recebeu cerca de 500 estudantes das cooperativas escolares, que participaram de um momento de intercooperação. O encontro tinha como objetivo a troca de práticas de cooperação e conexão presencial entre os alunos, após dois anos de distanciamento em virtude da pandemia. Eles participaram de atividades e dinâmicas com muita integração, cooperativismo e solidariedade, conduzidas pelos integrantes do Projeto Cooperação, de São Paulo.

**Planejamento para 2023**

Entre novembro e dezembro, as cooperativas escolares apresentaram as atividades para o próximo ano. Durante a realização das assembleias de cada grupo, os estudantes cooperativistas mostraram o relatório de gestão e financeiro e de atividades referente aos anos de 2021 e 2022, realizaram adequações nos Estatutos e a eleição dos Conselhos de Administração e Fiscal. Nas assembleias, os novos presidentes e vices expuseram o plano de gestão para o próximo ano, com destaque para ações sociais junto à comunidade escolar, dentro e fora da escola, participação em eventos com objetivo de aprendizagem, atualização das redes sociais, entre outras.



05

*Soluções
responsáveis*

Soluções responsáveis



REFERÊNCIA REGIONAL

Em 2017, a Sicredi Vale do Rio Pardo foi pioneira junto ao Sistema Sicredi no desenvolvimento de uma linha de crédito exclusiva para fomentar o uso de energia solar nos nove municípios da sua base de atuação. A cooperativa financiou, até o final de 2022, **mais de 3.650 mil usinas solares**, com **mais de R\$ 176 milhões liberados em crédito**. Em maio, a cooperativa apresentou alguns números regionais durante evento da Associação Brasileira de Energia Solar Fotovoltaica (ABSolar), que coloca a Sicredi como referência no fomento à geração de energia solar fotovoltaica na região.



EXEMPLO DE INCENTIVO

Em agosto, a Sicredi Vale do Rio Pardo completou um ano da instalação da sua própria usina de geração de energia fotovoltaica, que supre toda a demanda de energia elétrica da instituição, com a utilização de 1.238 módulos. Além da economia gerada e da contribuição ambiental, o complexo marca o posicionamento da cooperativa em relação ao investimento em energia solar, estimulado por meio da linha de financiamento específica ofertada aos associados.



PROGRAMA DE DESENVOLVIMENTO DE INTEGRADORES

A Sicredi Vale do Rio Pardo lançou o Programa de Desenvolvimento de Integradores (PDI). O objetivo é gerar desenvolvimento sustentável da cadeia de energia solar fotovoltaica por meio do aperfeiçoamento e profissionalização dos prestadores de serviços parceiros da cooperativa. Entre os benefícios da certificação está o acesso à plataforma de crédito da instituição, marca relacionada à sustentabilidade junto ao Sicredi, melhoria da gestão do negócio, atualização tecnológica e descontos em iniciativas geradoras de conhecimento e oportunidades. O lançamento contou com a palestra Geração Distribuída de Energia, conduzida pelo advogado, Frederico Boschin, especialista no setor elétrico. O programa tem parceria com o Sebrae, Unisc e Delphos Engenharia e Consultoria.



PROGRAMA DE ASSISTÊNCIA TÉCNICA E GERENCIAL

Em outubro, a Sicredi Vale do Rio Pardo lançou o Programa de Assistência Técnica e Gerencial (ATeG) em parceria com o Senar-RS. A iniciativa é focada nos produtores rurais e o objetivo é aprimorar técnicas, o gerenciamento do negócio e tornar a produção mais eficiente e lucrativa. A cooperativa é parceira do ATeG na mobilização, formação e organização dos associados que são produtores rurais dentro da pecuária de corte. O Senar-RS é quem gerencia e desenvolve o programa nas propriedades rurais, com aplicação da consultoria em cinco etapas: Diagnóstico produtivo individualizado, planejamento estratégico, adequação tecnológica, capacitação profissional complementar e avaliação sistemática de resultados.



PROJETO COOPERAGRO

Com o objetivo de realizar ações que promovam a sustentabilidade das agroindústrias associadas à Sicredi Vale do Rio Pardo é que surgiu o Projeto CooperAgro. A iniciativa coopera com o crescimento e desenvolvimento da agricultura familiar da região e consiste em ofertar o trabalho de consultoria realizado pelo Sebrae-RS, o que aumenta a visão comercial dos negócios, o uso da tecnologia e conquista de novos mercados. O projeto proporciona também o desenvolvimento de novos produtos e uma maior lucratividade. O lançamento aconteceu em junho durante um café da manhã com produtos das agroindústrias.

EVENTO NACIONAL

O incentivo da Sicredi Vale do Rio Pardo ao turismo regional motivou a presença do presidente Heitor Álvaro Petry como painelistas de um evento nacional sobre turismo, realizado pela Academia Brasileira de Eventos e Turismo (Abet), em São Paulo, com a participação de palestrantes de todo o país. O líder cooperativista falou sobre as características da região, forma de atuação da cooperativa,

preocupação com a diversificação da economia e o crescimento econômico das propriedades rurais e a evolução do turismo rural. A estratégia da instituição está focada no apoio, estímulo e principalmente em grandes parcerias com instituições da área técnica, de ensino e de representação e organização de categorias voltadas a fomentar e estimular as ações de turismo.



A energia solar rende muita economia e sustentabilidade.



Hospital Ana Nery



Mercur

Crédito: Divulgação

Transforme sua despesa com conta de luz em um investimento sustentável. Com o nosso crédito para energia solar, você utiliza uma fonte limpa e renovável, e reduz as despesas com energia elétrica.

Fale com o seu gerente e aproveite.



**Painéis solares
financiados pelo
Sicredi, em
Santa Cruz do Sul.**

06

Desenvolvimento local

Desenvolvimento local

SANTA CRUZ DO SUL



FUNDO SOCIAL

Em Santa Cruz do Sul, o Fundo Social da Sicredi Vale do Rio Pardo contemplou 36 projetos em 2022, totalizando mais de R\$ 296 mil. As entidades contempladas foram:

- Mitra Diocesana de Santa Cruz do Sul
- Lions Clube Santa Cruz do Sul Aliança
- Associação Regional STRs Vale do Rio Pardo e Baixo Jacuí
- Associação Amigos da Vida Santa Cruz do Sul
- CPM da EMEF Vidal de Negreiros
- Grupo Escoteiro Santa Cruz
- CTG Rincão da Alegria
- Associação Hunters de Judô, Artes Marciais, Desportos e Cultural
- Associação Cavalo de Lata
- Associação Pais e Amigos dos Excepcionais Santa Cruz do Sul
- ONG Foco Empreendedor
- Centro Esportivo, Educacional e Social Santa Cruz
- Coop. Regional de Agricultores Familiares Ecologistas – Ltda
- Associação Pró Ensino em Santa Cruz do Sul – Apesc
- Paróquia Evangélica de Confissão Luterana de Monte Alverne
- CPM EMEF Rio Branco
- Cooperativa Regional de Alimentos Santa Cruz Ltda.
- CPM da EMEF Bom Jesus
- Associação Comunitária Pro Amparo do Menor
- Comunidade Evangélica de Confissão Luterana Martin Luther
- Associação de Educação Familiar e Social do RS
- Grupo Escoteiro Maclaren
- Ministério Sião
- Centro Cultural 25 de Julho Santa Cruz do Sul
- Centro de Tradições Gaúchas Tropeiro Velho
- Sociedade Cultural Beneficente e Recreativa Flamengo
- Associação de Apoio a Pessoas com Câncer
- CPM EMEF Visconde de São Gabriel
- Hospital Ana Nery Santa Cruz do Sul
- Associação de Projetos Educacional e Social para Crianças e Adolescentes
- Rotary Santa Cruz do Sul Cidade Alta
- Associação dos Moradores do Bairro Linha Santa Cruz
- CPM EEEF Professor Affonso Pedro Rabuske
- Associação Educacional Social e Cultural Piá
- Associação Pró-Desenvolvimento do Distrito de Alto Paredão
- CPM EMEF Felipe Becker



COOPERATIVA ESCOLAR RIOTAL

A Cooperativa Escolar Riotal, do Colégio Estadual Monte Alverne (CEMA), no interior de Santa Cruz do Sul, foi fundada em novembro. O grupo conta com a participação dos 26 sócios fundadores, que são alunos do 6º ao 9º ano do Ensino Fundamental. A cooperativa escolar representa a 10ª da área de atuação da Sicredi Vale do Rio Pardo e 3ª fundada em Santa Cruz do Sul. A presidente é Bruna Luiza Bauermann, de 14 anos, que tem como vice Manuela Eduarda Reis, 15 anos. No plano de gestão estão diversas ações comunitárias, dentro e fora da escola, como arrecadação de alimentos e roupas; participação em feiras, eventos e atividades afins com o intuito de estimular o aprendizado; postagens em redes sociais, entre outras.



FINAL DESAFIO COOPES 2022

A final da Arena de Inovação - Desafio Coopes 2022 aconteceu no fim de setembro durante o Fórum de Conselheiros das Cooperativas Escolares. O evento contou com a presença de todos os estudantes que fazem parte dos conselhos de administração e fiscal das nove cooperativas escolares incentivadas pela Sicredi Vale do Rio Pardo. A terceira e última etapa do desafio foi marcada pelo compartilhamento das sugestões, com revisão do processo, prototipação e Pitch Final. Os alunos apresentaram suas startups em forma de Pitch para os avaliadores parceiros e visitaram os ambientes de inovação do TecnoUnisc.



PROGRAMA JURO ZERO RS

As mais diversas lideranças do Vale do Rio Pardo participaram de um encontro em fevereiro, na sede administrativa da Sicredi Vale do Rio Pardo, com representantes do Governo do Estado. O objetivo era conhecer detalhes do Programa Juro Zero RS, realizado pela Secretaria de Desenvolvimento Econômico (Sedec) em parceria com bancos de fomento e instituições parceiras, como o Sicredi. O programa permite empréstimos para microempreendedores individuais, microempresas e empresas de pequeno porte com juros subsidiados pelo Estado.



ENCONTRO COM A IMPRENSA

Em abril, a Sicredi Vale do Rio Pardo apresentou para a imprensa regional os resultados e atividades econômicas e sociais de 2021, a projeção para 2022 dos programas sociais e o lançamento do processo de inscrições para o Fundo Social. Além dos números, a cooperativa destacou os seus programas sociais, que geram impacto positivo nas comunidades em que está presente, pois investir nas pessoas, aumenta a chance para que elas façam a diferença no mundo. Os relatórios anuais podem ser acessados em sicredivaleoriopardors.com.br.



EMPREENDEDORISMO 360°

Com a participação das cooperativas escolares, a Sicredi Vale do Rio Pardo em parceria com o Sebrae RS realizou um evento gratuito chamado de Empreendedorismo 360° - Inovar para Transformar, com foco nos empreendedores da região. A iniciativa aconteceu no mês de outubro, em formato híbrido, no anfiteatro do bloco 18 da Unisc. O objetivo era desmistificar o conceito de inovação e mostrar como deve ser a aplicação dele na prática do dia a dia dos pequenos negócios.



ROTA DO COOPERATIVISMO

Em junho, a Sicredi Vale do Rio Pardo promoveu uma viagem para a Rota do Cooperativismo, em Nova Petrópolis, com a imprensa regional. O objetivo era visitar o roteiro histórico-cultural que reconstitui os primeiros passos do cooperativismo de crédito na América Latina. No fim do passeio, todos confraternizaram no Restaurante Cidade Zaandam, com o melhor da cultura holandesa.



ENCONTRO DE EX-CONSELHEIROS

Em março, um almoço marcou o encontro de todos os ex-conselheiros da Sicredi Vale do Rio Pardo. O intuito era apresentar as instalações da nova sede e destacar a importância de cada um na conquista do prédio próprio da cooperativa.

SANTA CRUZ DO SUL



PALESTRAS AGROINDÚSTRIAS

Para orientar empreendedores ligados às agroindústrias, a Sicredi Vale do Rio Pardo realizou, no fim de 2022, duas palestras com apoio do Sebrae RS e da Prefeitura de Santa Cruz do Sul. A primeira abordagem foi sobre a mudança na rotulagem de alimentos. Já a segunda destacou Segmentos Portadores de Futuro para Agroindústrias: carne, leite e frutas, que trouxe dicas sobre como gerir empresas do setor pensando no futuro.

MICROCRÉDITO PARA O PÚBLICO FEMININO

Em março, a Sicredi Vale do Rio Pardo lançou uma linha de microcrédito para empreendedores, com taxas exclusivas para o público feminino. O lançamento aconteceu durante o evento Empodere para Todas, do Club Empodere, alusivo ao Dia Internacional da Mulher, com a presença de associadas das duas instituições. O microcrédito tem um papel fundamental para alavancar o desempenho dos negócios. A solução ainda permite acompanhamento na gestão financeira ao longo da vigência do contrato por meio do programa social Cooperação na Ponta do Lápis.

SINIMBU



FUNDO SOCIAL

Em Sinimbu, são 10 projetos contemplados em 2022 com o Fundo Social da Sicredi Vale do Rio Pardo, totalizando mais de R\$ 38 mil. As entidades contempladas foram:

- Congregação Evangélica Luterana Martinho Lutero
- CPM Escola Estadual Frederico Kops
- Ilpi Lar Sinimbu
- CPM EMEF Guararapes
- Grêmio Esportivo Sinimbu
- CPM EMEI Criança Feliz
- Grupo de Apoio a Brigada Militar de Sinimbu
- Sindicato dos Trabalhadores Agricultores Familiares de Santa Cruz do Sul
- CPM EMEF Nossa Senhora da Glória
- CPM EMEF Carlos Boettcher Filho



COOPERATIVA ESCOLAR GREENKOPS

Em dezembro, ao som da canção do cooperativismo, um grupo formado por 22 alunos da Escola Estadual de Ensino Médio Frederico Kops, de Sinimbu, fundou a Cooperativa Escolar Green Kops. A atuação dos estudantes que formam a cooperativa será dentro do educandário, com participações em feiras, eventos e outras atividades, sempre com o objetivo de aprendizagem. A base será aprender, exercitar e promover o cooperativismo junto à escola, família e comunidade. Além disso, os adolescentes irão realizar ações sociais, desenvolver o empreendedorismo, o protagonismo e a liderança. As estudantes eleitas como líderes foram Kauana Vitória Ferreira, 16 anos, para presidente, e Vitória Juliana da Rosa, 15 anos, como vice.

VERA CRUZ



FUNDO SOCIAL

Em Vera Cruz, o Fundo Social da Sicredi Vale do Rio Pardo contemplou 11 projetos em 2022, totalizando mais de R\$ 83 mil. As entidades contempladas foram:

- CPM da EMEF José
- Associação Mantenedora do Corpo de Bombeiros Vera Cruz
- Congregação Evangélica Luterana Trindade
- Cooperativa Mista de Agricultores Familiares de Vera Cruz
- Rotary Clube de Vera Cruz
- Associação Esportiva Verona
- CPM da E.E.E.F Frederico Augusto Hanemann
- Esporte Clube Independente
- Associação de Artesãos de Vera Cruz
- Associação de Amigos Especiais Mãos Dadas – ADAE
- Grupo Escoteiro Vera Cruz - 72/RS



FEIRÃO DE VEÍCULOS

O ano de 2022 marcou a realização do primeiro Feirão de Veículos da região, promovido pela Sicredi Vale do Rio Pardo. O evento, que aconteceu no Clube Vera Cruz, contou com a participação de oito revendas associadas, de Vera Cruz e de Santa Cruz do Sul, que ofertaram 100 opções em novos e seminovos. A proposta do feirão é oferecer as melhores taxas do mercado, agilidade na cotação e financiamento. No total, a iniciativa contabilizou a comercialização de sete veículos.



MOÇÃO DE APLAUSO

Durante a Sessão Ordinária da Câmara de Vereadores de Vera Cruz, em 8 de agosto, a Sicredi Vale do Rio Pardo recebeu a Moção de Aplauso pelo Fundo Social.



FEIRA DO LIVRO

Em novembro, a Sicredi Vale do Rio Pardo integrou a programação da 24ª Feira do Livro de Vera Cruz com uma tenda repleta de atividades voltadas ao público infantil. Repaginada, a feira ocorreu no Parque Municipal de Eventos, contando com bancas de livreiros, praça de alimentação, brinquedos para crianças e exposição de produtos. A instituição proporcionou a dezenas de estudantes um momento de contação de histórias, oficinas de pintura facial e confecção de arte em bexiguinhas. Os instrutores da criançada foram os alunos das cooperativas escolares e o Rotary Clube.

FEIRA DA PRODUÇÃO

Como forma de apoiar os produtores rurais, a Sicredi Vale do Rio Pardo participou como patrocinadora e expositora da 12ª edição da Feira da Produção, que aconteceu de 15 a 19 de junho, no Parque Municipal de Eventos. A feira busca valorizar as agroindústrias locais e o produtor rural. Para a Cooperativa é muito importante estar presente em eventos que enaltecem o setor do agronegócio, principalmente com relação à agricultura familiar e à economia local.

A Feira da Produção de 2022 recebeu 60 mil visitantes nos cinco dias de evento, que contou com a participação de 162 expositores comerciais, industriais, de artesanato e da agroindústria familiar. Na programação destaque para apresentações culturais, bailes, shows, atividades esportivas, parque de diversões, encontros e palestras.



PRODUTOR NO PROGRAMA ATEG

O produtor Rudimar Herber, que tem propriedade em Linha Ferraz, interior de Vera Cruz, mesmo com grande experiência em lavouras e com a produção do gado de corte, é participante do Programa de Assistência Técnica e Gerencial (ATeG), realizado em parceria pela Sicredi Vale do Rio Pardo e o Senar-RS. O objetivo do produtor é alcançar um resultado ainda melhor na propriedade de 78 hectares, distribuídos em 68 hectares para o gado, três para o tabaco e sete para o cultivo do milho.



RIO PARDO

CASA SICREDI NA EXPOAGRO

Com 218 metros quadrados de área construída, a Casa Sicredi na Expoagro conta com recepção, auditório, salas de reuniões, cozinha e banheiros. O projeto é assinado pelo escritório Thomas Horn Arquitetura e Planejamento. A construção marca de forma definitiva a presença do cooperativismo de crédito no evento e o orgulho de fazer parte da história da feira mais importante do Brasil voltada à agricultura familiar. Em outras épocas do ano, o espaço também vai sediar encontros liderados ou apoiados pelas Sicredi com foco na qualificação dos associados ou das comunidades onde atua.



SICREDI NO RETORNO DA EXPOAGRO

Desde 2004, o Sicredi é um dos principais patrocinadores da Expoagro Afubra que, após dois anos sem edição, em virtude da pandemia, retomou às atividades em 2022, de 23 a 26 de março, no Parque de Exposições, em Rincão Del Rey, Rio Pardo. Durante a 20ª edição, o Sicredi esteve presente na Expoagro Afubra com novo espaço diferenciado para receber os visitantes. A Casa Sicredi, localizada no Lote 267 dentro do Parque, foi viabilizada de forma cooperativa pela Sicredi Vale do Rio Pardo, Centro Serra e Centro Leste. O local abrigou uma diversificada programação relacionada ao desenvolvimento do agronegócio regional e recebeu a visita de diversas autoridades, entre elas, o governador Eduardo Leite.



RIO PARDO



FUNDO SOCIAL

Em Rio Pardo, o Fundo Social da Sicredi Vale do Rio Pardo contemplou 8 projetos em 2022, totalizando mais de R\$ 60 mil. As entidades contempladas foram:

- Clube de Futsal Riopardense Nadas Branco
- Cooperativa de Trabalho de Catadores de Materiais Recicláveis
- Grupo de Apoio à Brigada Militar de Rio Pardo
- Província Brasileira da Congregação Irmãs Filhas da Caridade São Vicente de Paula
- Sindicato Rural de Rio Pardo
- Instituto Maria Auxiliadora
- CPM da EMEF Manoel Alcides Cunha
- Associação de Pais e Amigos dos Excepcionais de Rio Pardo

RIO PARDO EM FESTA

Como expositora, a Sicredi Vale do Rio Pardo participou do Rio Pardo em Festa, de 6 a 12 de outubro, no Parque de Exposições Apeles de Quadros e na Praça da Matriz. A iniciativa é uma realização da Agência de Desenvolvimento e Point Produções, com o apoio do Governo Municipal.

HERVEIRAS



FUNDO SOCIAL

Em Herveiras, o Fundo Social da Sicredi Vale do Rio Pardo contemplou 6 projetos em 2022, totalizando mais de R\$ 27 mil. As entidades contempladas foram:

- CPM da Escola Estadual Emílio Alves Nunes
- CPM da EMEF Maurício Cardoso
- CPM da EMEF General Osório
- CLUBE da Gasolina de Herveiras
- Sociedade Esportiva Cultural de Herveiras
- CPM EMEI Gente Miúda

VENÂNCIO AIRES



COOPERATIVA ESCOLAR MAR DOS SONHOS

Em dezembro, os alunos da Escola Estadual de Ensino Médio Sebastião Jubal Junqueira fundaram a Cooperativa Escolar Mar de Sonhos, a primeira de Venâncio Aires. A cooperativa é composta por 44 alunos do 6º ao 9º Ano do Ensino Fundamental e do 1º ao 3º Ano do Ensino Médio. O grupo se propõe a cooperar e colaborar com a comunidade escolar, realizar eventos beneficentes e sociais, buscar novos sócios, produzir objetos de aprendizagem, proporcionar espaços esportivos e culturais, entre outras demandas. O presidente escolhido foi Samuel José Becker, do 2º ano do EM, e o vice Guilherme Luís Ruppenthal, do 1º ano do EM.



PULVERIZAÇÃO COM DRONE

Na sede da Associação São João Bosco, na localidade de Linha Olavo Bilac, em Venâncio Aires, a Sicredi Vale do Rio Pardo e parceiros realizaram um evento técnico sobre O Uso de Drone na Agricultura. O encontro contou com a participação de mais de 100 produtores. Na ocasião, os irmãos Arnildo e Alex Aretz, de Vera Cruz, demonstraram o funcionamento do drone pulverizador na agricultura, financiado pela cooperativa, que tem atendido produtores de toda a região de forma terceirizada com a Agro 4.0.



FUNDO SOCIAL

Em Venâncio Aires, o Fundo Social da Sicredi Vale do Rio Pardo contemplou 25 projetos em 2022, totalizando mais de R\$ 170 mil. As entidades contempladas foram:

- Aubf - Associação União Bairros Futsal
- Associação de Pais e Mestres do Centro de Assistência Social de Venâncio Aires (CASVA)
- Liga Feminina de Combate ao Câncer de Venâncio Aires
- Mitra Diocesana de Santa Cruz do Sul (Paróquia São Martinho, Paróquia São Sebastião Mártir e Paróquia Nossa Senhora de Lourdes)
- Esperança Azul - Associação Pró - Autismo de Venâncio Aires/RS
- Centro Promocional João XXIII
- Rotary Club Venâncio Aires
- Ass. de Pais e Mestres da EMEF Narciso Mariante de Campos
- Comunidade Evangélica de Venâncio Aires
- Conselho Comunitário Pro-Segurança Pública de Venâncio Aires
- Ação da Cidadania Contra a Fome e a Miséria de Venâncio Aires
- Sindicato Rural de Venâncio Aires
- Núcleo de Cultura de Venâncio Aires
- Associação de Pais e Amigos dos Excepcionais de Venâncio Aires
- Casa da Amizade de Venâncio Aires
- Rotary Club Venâncio Aires Chimarrão
- Câmara de Comércio Indústria e Serviços de Venâncio Aires
- Cooperativa dos Produtores de Venâncio Aires – Cooprova
- Sindicato dos Trabalhadores Rurais de Venâncio Aires
- Sindicato dos Trabalhadores no Calçado e Vestuário de Venâncio Aires e Mato Leitão
- Associação de Pais e Mestres da EMEF São Judas Tadeu
- Associação Tutaloko Trilha Clube
- Organização Não Governamental Parceiros da Esperança



MOÇÃO DE APLAUSO

No dia 11 de julho, durante a Sessão Ordinária da Câmara Municipal de Vereadores de Venâncio Aires, a Sicredi Vale do Rio Pardo recebeu a Moção de Aplauso endereçada ao Fundo Social.

PASSO DO SOBRADO



FUNDO SOCIAL

Em Passo do Sobrado, são 7 projetos contemplados em 2022 com o Fundo Social da Sicredi Vale do Rio Pardo, totalizando mais de R\$ 31 mil. As entidades contempladas foram:

- CPM da EMEF Francisco Antonio de Borba Filho
- CPM Escola Estadual Alexandrino de Alencar
- Sindicato dos Trabalhadores Rurais de Passo do Sobrado
- CTG - Centro de Tradições Gaúchas Gaudérios da Querência
- Associação de Proteção aos Animais de Passo do Sobrado
- Associação Corpo de Bombeiros Voluntários de Passo do Sobrado
- CPM EMEF José de Anchieta

TRABALHADORAS RURAIS

No dia 8 de março, a Sicredi Vale do Rio Pardo apoiou o 26º Encontro Regional de Mulheres Trabalhadoras Rurais, que aconteceu no Balneário Moraes, em Rincão de Nossa Senhora, em Passo do Sobrado, organizado pela Comissão Regional de Mulheres Trabalhadoras Rurais e STR do município. O intuito do evento era a busca das mulheres trabalhadoras rurais pelo protagonismo, soberania alimentar e saúde coletiva. Na programação estavam várias atividades, como palestra motivacional, show de talentos, peça teatral e visita às agroindústrias, artesanato de flores e banca das margaridas.

GENERAL CÂMARA



FUNDO SOCIAL

Em General Câmara, são 5 projetos contemplados em 2022 com o Fundo Social da Sicredi Vale do Rio Pardo, totalizando mais de R\$ 21 mil. As entidades contempladas foram:

- Mitra da Arquidiocese de Porto Alegre
- Ass. de Pais e Amigos dos Excepcionais de General Câmara
- Sindicato dos Trabalhadores Rurais General Câmara
- Ass. Corpo de Bombeiros Voluntários de General Câmara
- Associação dos Produtores e Produtoras Rurais do Rincão



MANEJO BIOLÓGICO COM DRONE

Na Fazenda Santo Antonio, na localidade de Boqueirão, em General Câmara, 55 produtores participaram da demonstração do drone modelo T10. O encontro, realizado na propriedade de Miguel e Maurício Piccin, teve como grande diferencial o manejo biológico da lavoura de 400 hectares de soja. O evento foi um momento de aprendizado e troca de experiências proporcionado pela cooperativa, que uniu o uso de uma tecnologia de ponta como o drone e a utilização de biofertilizante em larga escala.

VALE VERDE

FUNDO SOCIAL

Em Vale Verde, são 4 projetos contemplados em 2022 com o Fundo Social da Sicredi Vale do Rio Pardo, totalizando R\$ 20 mil. As entidades contempladas foram:

- CPM da EMEF Nero Pereira de Freitas
- APM da EMEF Professora Odette Pedreira de Mello
- Conselho Comunitário Pró-Segurança Pública Vale Verde
- Associação de Agricultores de Alto Potreirinho

DIA DE CAMPO

Em dezembro, a Sicredi Vale do Rio Pardo, a Emater, a Prefeitura de Vale Verde e as empresas UniAgro – Inovação e Resultado, Agroin Insumos Agrícolas e Safra Agronegócio realizaram o Dia de Campo. O objetivo era proporcionar um espaço para a troca de experiências entre produtores rurais da região. O evento aconteceu na propriedade dos agricultores Rodrigo da Silva de Oliveira e Katieli da Silva Oliveira da Luz, localizada em Monte Alegre, no interior de Vale Verde.



O turismo rural rende
mais prosperidade.

cres
cer
jun
tos

Fotos: Stefani Jackisch.



Pousada Rancho da Coxilha,
em Sinimbu/RS.

Empreendimento realizado
com financiamento Sicredi.

A gente acredita no potencial da nossa terra.

Por isso, ao investir em turismo rural, conte com a nossa parceria. Aqui tem crédito para você colocar em prática os sonhos, projetos e o crescimento da sua região.

Fale com o seu gerente.

sicredi.com.br



07

Resultados

Associados (milhares)

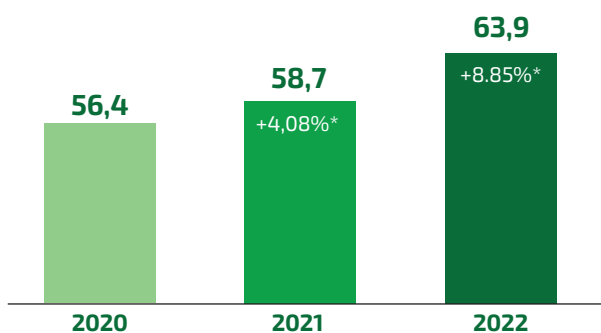

Crédito total (milhões de R\$)

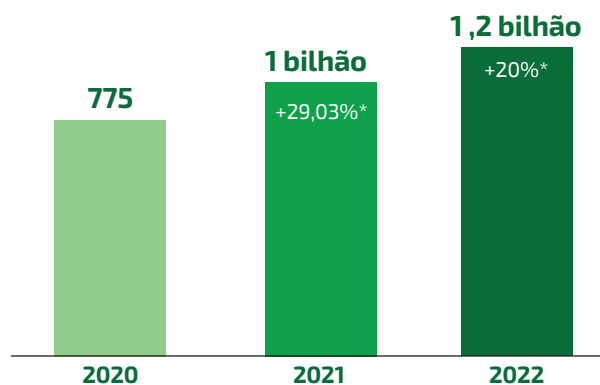

Depósitos (milhões de R\$)

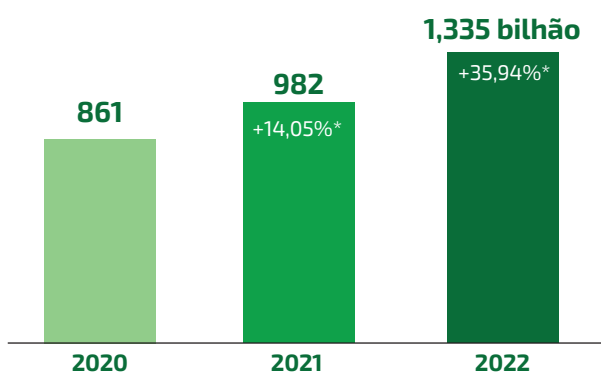

Poupança (milhões de R\$)

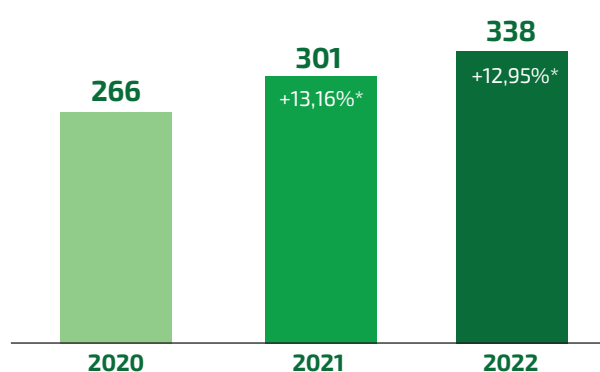

Consórcios (milhões de R\$)

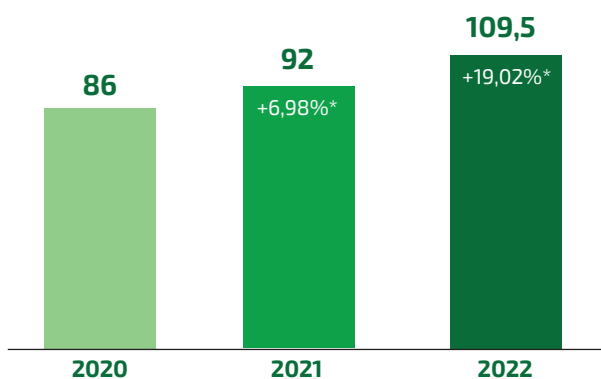

Resultados (milhões de R\$)

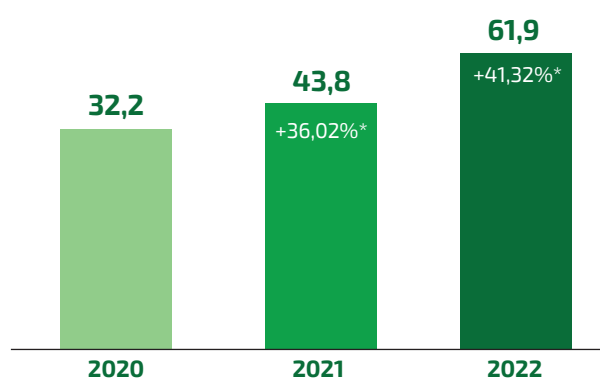

Ativos (milhões de R\$)

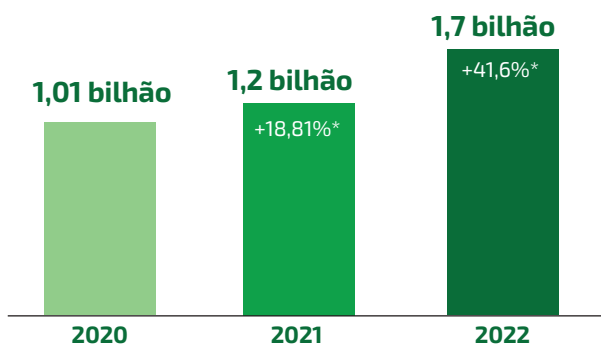

Patrimônio líquido (milhões de R\$)

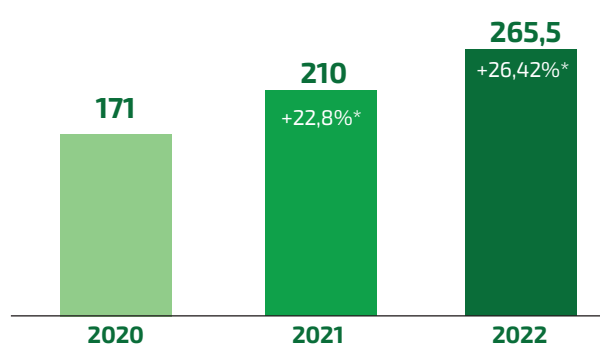

*Percentual de crescimento em relação ao ano anterior. **Dados de dezembro de 2022.

08

Demonstrações financeiras

BALANÇOS PATRIMONIAIS
(Em milhares de Reais)

Cooperativa de Crédito, Poupança e Investimento do Vale do Rio Pardo - Sicredi Vale do Rio Pardo RS
CNPJ/MF nº 95.424.891/0001-10

ATIVO	31/12/2022	31/12/2021	PASSIVO	31/12/2022	31/12/2021
ATIVO	1.693.507	1.206.416	PASSIVO	1.430.464	998.342
DISPONIBILIDADES (Nota 04)	3.443	3.728	DEPÓSITOS (Nota 11)	1.066.421	720.973
INSTRUMENTOS FINANCEIROS	1.697.006	1.196.025	Depósitos à vista	199.695	168.742
Aplicações interfinanceiras de liquidez (Nota 05)	22.085	10.954	Depósitos de poupança	992	356
Títulos e valores mobiliários (Nota 06)	492.335	99.193	Depósitos interfinanceiros	70.085	39.253
Centralização financeira (Nota 04)	68.396	136.434	Depósitos a prazo	795.649	512.622
Relações interfinanceiras ativas	131	158	DEMAIS INSTRUMENTOS FINANCEIROS	294.759	227.135
Operações de crédito (Nota 07)	1.065.770	915.722	Relações interfinanceiras (Nota 12)	272.425	201.225
Outros ativos financeiros (Nota 08)	48.289	33.564	Obrigações por empréstimos (Nota 13)	15.822	19.579
PROVISÕES PARA PERDAS ESPERADAS ASSOCIADAS AO RISCO DE CRÉDITO (Nota 07)	(44.074)	(30.570)	Obrigações por repasses (Nota 14)	771	1.934
OUTROS ATIVOS (Nota 09)	6.443	8.746	Outros passivos financeiros (Nota 15)	5.741	4.397
IMOBILIZADO DE USO (Nota 10)	26.536	24.407	PROVISÕES PARA RISCOS CÍVEIS, TRIBUTÁRIOS E TRABALHISTAS (Nota 16)	805	1.121
INTANGÍVEL (Nota 10)	4.153	4.080	OUTROS PASSIVOS (Nota 17)	68.479	49.113
			PATRIMÔNIO LÍQUIDO (Nota 18)	263.043	208.074
			CAPITAL SOCIAL	71.287	59.306
			RESERVAS DE SOBRAS	166.484	130.268
			SOBRAS OU PERDAS ACUMULADAS	25.272	18.500
TOTAL DO ATIVO	1.693.507	1.206.416	TOTAL DO PASSIVO E PATRIMÔNIO LÍQUIDO	1.693.507	1.206.416

As notas explicativas são parte integrante das Demonstrações Financeiras

DEMONSTRAÇÕES DE SOBRAS OU PERDAS
(Em milhares de Reais)

Cooperativa de Crédito, Poupança e Investimento do Vale do Rio Pardo - Sicredi Vale do Rio Pardo RS
CNPJ/MF nº 95.424.891/0001-10

Descrição das contas	01/07/2022 a 31/12/2022 (Não auditado)	01/01/2022 a 31/12/2022	01/01/2021 a 31/12/2021
INGRESSOS E RECEITAS DA INTERMEDIÇÃO FINANCEIRA	124.985	218.901	113.865
Operações de crédito (Nota 07)	92.340	169.195	101.421
Resultado de títulos e valores mobiliários	20.774	29.328	6.502
Resultado das aplicações compulsórias	10	13	6
Ingressos de depósitos intercooperativos	11.861	20.365	5.936
DISPÊNDIOS E DESPESAS DA INTERMEDIÇÃO FINANCEIRA	(71.470)	(115.730)	(39.395)
Operações de captação no mercado (Nota 22)	(48.898)	(79.571)	(21.027)
Operações de empréstimos e repasses	(9.622)	(16.485)	(8.622)
Provisões para perdas esperadas associadas ao risco de crédito	(12.950)	(19.674)	(9.746)
RESULTADO BRUTO DA INTERMEDIÇÃO FINANCEIRA	53.515	103.171	74.470
OUTROS INGRESSOS E RECEITAS/DISPÊNDIOS E DESPESAS OPERACIONAIS	(19.275)	(34.871)	(25.515)
Ingressos e receitas de prestação de serviços (Nota 23)	14.779	28.762	25.647
Rendas de tarifas bancárias	4.305	8.576	8.365
Dispêndios e despesas de pessoal (Nota 24)	(18.518)	(33.766)	(27.993)
Outros dispêndios e despesas administrativas (Nota 25)	(15.385)	(27.458)	(20.963)
Dispêndios e despesas tributárias	(72)	(270)	(295)
Outros ingressos e receitas operacionais (Nota 26)	8.292	11.855	7.087
Outros dispêndios e despesas operacionais (Nota 27)	(12.676)	(22.570)	(17.363)
RESULTADO OPERACIONAL	34.240	68.300	48.955
RESULTADO ANTES DA TRIBUTAÇÃO SOBRE O LUCRO E PARTICIPAÇÕES	34.240	68.300	48.955
IMPOSTO DE RENDA E CONTRIBUIÇÃO SOCIAL (Nota 20)	51	-	-
Provisão para Imposto de Renda	28	-	-
Provisão para Contribuição Social	23	-	-
PARTICIPAÇÕES NAS SOBRAS	(3.532)	(6.361)	(5.135)
RESULTADO DO EXERCÍCIO ANTES DAS DESTINAÇÕES	30.759	61.939	43.820

As notas explicativas são parte integrante das Demonstrações Financeiras

Relatório do auditor independente sobre as demonstrações financeiras

Aos Administradores, Conselheiros e Cooperados da
Cooperativa de Crédito, Poupança e Investimento do Vale do Rio Pardo - Sicredi Vale do Rio Pardo RS
Santa Cruz do Sul - RS

Opinião

Examinamos as demonstrações financeiras da Cooperativa de Crédito, Poupança e Investimento do Vale do Rio Pardo - Sicredi Vale do Rio Pardo RS ("Cooperativa") que compreendem o balanço patrimonial em 31 de dezembro de 2022 e as respectivas demonstrações de sobras ou perdas, do resultado abrangente, das mutações do patrimônio líquido e dos fluxos de caixa para o exercício findo nessa data, bem como as correspondentes notas explicativas, incluindo o resumo das principais políticas contábeis.

Em nossa opinião, as demonstrações financeiras acima referidas apresentam adequadamente, em todos os aspectos relevantes, a posição patrimonial e financeira da Cooperativa em 31 de dezembro de 2022, o desempenho de suas operações e os seus respectivos fluxos de caixa para o exercício findo nessa data, de acordo com as práticas contábeis adotadas no Brasil aplicáveis às instituições autorizadas a funcionar pelo Banco Central do Brasil (BACEN).

Brasília, 13 de março de 2023.

ERNST & YOUNG
Auditores Independentes S/S Ltda.
CRC SP-015199/F



Renata Zanotta Calçada
Contadora CRC-RS062793/O-8

PARECER DO CONSELHO FISCAL

Santa Cruz do Sul / Rio Grande do Sul, 23 de março de 2023.

Na qualidade de membros do Conselho Fiscal da Cooperativa de Crédito, Poupança e Investimento do Vale do Rio Pardo - Sicredi Vale do Rio Pardo RS e no exercício das atribuições legais e estatutárias, examinamos o Relatório da Administração e as Demonstrações Financeiras compreendendo: Balanço Patrimonial, Demonstração de Sobras ou Perdas, Demonstração das Mutações do Patrimônio Líquido, Demonstração dos Fluxos de Caixa, Notas Explicativas e demais demonstrativos, e o respectivo relatório de auditoria sobre as demonstrações financeiras, documentos estes relativos ao exercício findo em 31 de dezembro de 2022.

Pelas políticas de Governança adotadas pela Cooperativa e com base nos nossos exames e no relatório de auditoria dos auditores independentes, emitido pela Ernst & Young Auditores Independentes S.S., somos de parecer favorável à aprovação das mencionadas demonstrações.

Atenciosamente,

Iloir Carlos Palm
Conselheiro

Liane Cristina da Silva Toillier
Conselheira

Maria Zila Solano
Conselheira

Rede de atendimento



General Câmara
Rua Visconde de Itaboray, 269
(51) 2183-0512



Herveiras
Rua 10 de Outubro, 131
(51) 2183-0508



Passo do Sobrado
Rua São José, 206
(51) 2183-0504



Rio Pardo
Rua Andrade Neves, 756
(51) 2183-0507



Santa Cruz do Sul - Afubra
Rua Júlio de Castilhos, 991
(51) 2183-0510



Santa Cruz do Sul - Alto Paredão
Alto Paredão, s/n, 12º Distrito
(51) 2183-0517



Santa Cruz do Sul - Monte Alverne
Rua Dr. Pedro Eggler, s/n
(51) 2183-0509



Santa Cruz do Sul - Arroio Grande
Av. Dep. Euclides Nicolau Kliemann, 1700
(51) 2183-0511



Santa Cruz do Sul - Centro
Rua Ramiro Barcelos, 1086
(51) 2183-0505



Santa Cruz do Sul - Linha Santa Cruz
Av. Oscar Baumhardt, 1917
(51) 2183-0516



Sinimbu
Av. General Flores da Cunha, 755
(51) 2183-0506



Vale Verde
Rua Assis Brasil, 448
(51) 2183-0515



Venâncio Aires - Centro
Rua Tiradentes, 1053
(51) 2183-0503



Venâncio Aires - STR
Rua Osvaldo Aranha, 197
(51) 2183-0513



Vera Cruz
Rua Cláudio Manoel, 50
(51) 2183-0502



sicredivaledoriopardors.com.br

Acompanhe a nossa
Cooperativa nas
redes sociais:

